南京新報

第四五〇號
今日本報兩大張售洋三分
經中華郵政登記認爲第二類新聞紙類
社址 復興路一三五號
編輯部 電話二一七八四
營業部 電話二一八六九

定報價目
每月九角 半年四元五角 全年九元 外埠另加郵費

廣告刊例
每行二十字高 每日二角 每欄一百十五行 每日卅三元 以新五號字計 算八行起登

德空軍露大舉襲英暗示
歐洲天空將有鐵鳥惡鬥
沉寂之西綫又起激戰

（中聯社埃森二十五日電）里賓特洛甫外長之但澤演說、係表示德國決意積極對英戰爭、頗堪注目、惟戈林航空部長機關報那齊奧那爾查恩克報、二十五日社論中謂、「忍耐亦有限度之戰爭、今後將採取不虔悲之形態」、此即暗示德空軍之大空襲也、

（中聯社柏林二十五日電）德軍司令部二十五日發表、西戰線將法軍完全驅逐出德領之情形如左、

德軍二十五日對殘留於伐爾克林根西方、及霍倫巴哈東方德領內之法軍最後兵力約一中隊、加以攻擊、將其驅出國境外云、

（中聯社倫敦二十五日電）英國軍事評論家、二十五日關於德外長里賓特洛甫之演說、認爲係其預告德軍將採取新攻勢、其觀察如下、

德外長里賓特洛甫之演說、有暗示德軍攻擊之可能性、雖大雨繼降、河水氾濫不已、土地浸水、而德軍仍有攻擊之可能、現德軍之指揮官等、因不能將集結於齊格斐要塞綫之多數部隊、常置於狹小之地點、故不得不決定戰或後退云、

（中聯社巴黎二十五日電）西綫戰事經三日久之沉寂後、昨日又轉趨激烈、德軍炮台自昨晨起、開始向薩爾以西之法軍陣地猛烈轟擊、雙方陸軍則在若干地方、從事肉搏、昨日天氣轉佳、空軍亦甚活躍云、

（中聯社巴黎二十五日電）法軍司令部、關於二十五日之戰況、發表如左、

法軍前衞部隊之偵察活動、已甚爲活潑、敵雖有舉行數次之反攻、然終不得逞、而目下法軍竟將摩塞爾河地域之敵軍、盡行擊退之云、

德集中大軍準備進攻 英法聯軍亦縝密布置

（中聯社巴黎二十五日電）關於法軍司令部發表、西部戰線、兩軍偵察部隊活動活潑化、法軍事消息靈通方面、作觀測如次、

德軍於二十五日在西線北端地區、集結前衞部隊之兵力、極力進行偵察活動、此應視爲最近將來準備大規模攻擊、傳德國在北部齊格斐防線之後約百六十公里、集結新精銳七十師、已形成任何時均能進擊之準備、據法軍偵察部隊之報告稱、德軍以在此項攻擊地帶、一面努力輸送重兵器、軍需品、傳一方德軍亦命令向北部要塞地帶集結大兵、此項活動、法軍當局視爲雖最近氣候惡劣、但德軍近採積極大攻勢、有充分可能性之證明云、

（中聯社巴賽爾二十五日電）經久繼續保持平穩之西部戰線、兩三日頓形活躍、傳最近將舉行大會戰、果然、法軍最高司令部、更擴張沿萊茵河自斯德拉斯晉魯至瑞士國境、約百六十公里之河深、約十公里之第一次住民撤退區、以更加擴張、萊茵河起至十九公里爲撤退區域、對該區域內之居民、命令撤退、以上爲法方預料最近德軍將自巴登地方渡萊茵河以攻擊、爲對此防備、將萊茵河之鐵橋、及肯普斯之達姆橋樑破壞、故法軍作戰蓋可想像也、又消息靈通方面、英國遠征大部隊、續續進出於萊茵蘭之要塞地帶、傳英軍防備萊茵蘭國境、法軍擬將使其主力、自摩塞爾薩爾至魯森堡國境地帶集中云、

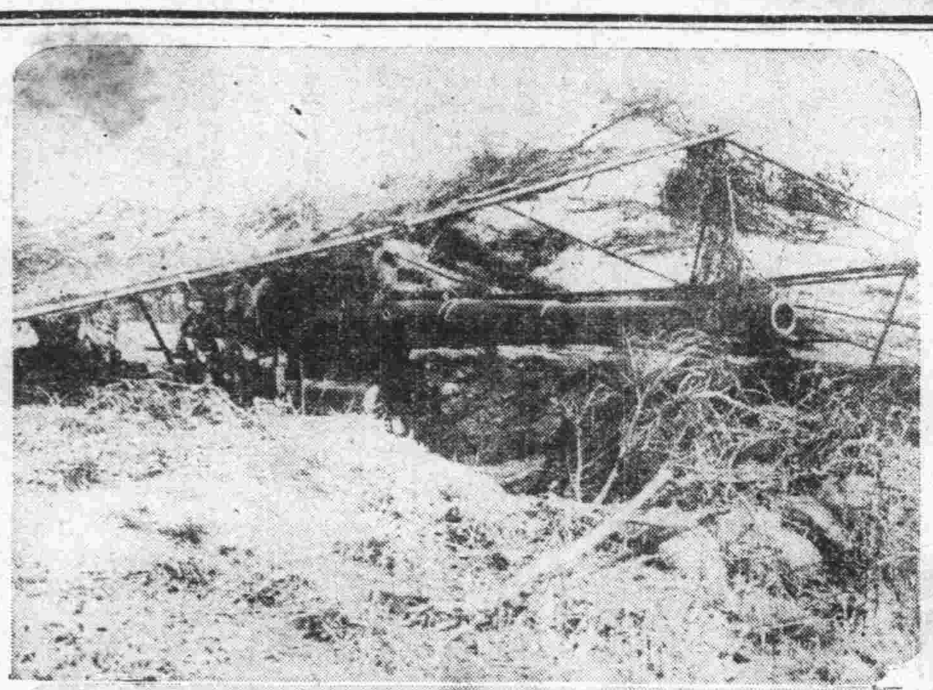

照相說明
（上下）在西部戰線德國陣地之情形

英張伯倫反駁 德外長之演說

（中聯社倫敦二十五日電）張伯倫首相、預定於二十六日下午臨下院演說一週來之戰況、并反駁二十四日夜德外長、里賓特洛甫之演說、

歐戰零訊

蘇聯向愛沙尼亞 簽假道運貨特約

（中聯社芬京二十五日電）頃悉蘇聯運輸專家多名、與愛沙尼亞經濟部談判、據稱蘇聯希望運德之貨物、通過愛境問題、貨物均經過愛境拉維爾港、貨棧租約、業已簽訂特約、運輸機關亦已設立、

德巡船一艘在 波羅的海沉沒

（中聯社二十五日柏林電）此間官方頃宣稱、德國巡船一艘、於本月二十一日在波羅的海誤觸水雷、遂致沉沒、然船名未經宣佈、遇險人數、亦未查明、出事地點、在丹麥英愚島附近、船員數人游泳登陸、該島並撈獲屍體二十八具、尚有船員多人、業已失蹤、

法海軍强化海防 於安南敷設機雷

（中聯社香港二十六日電）據接到當地之情報稱、安南法海軍當局、發出佈告稱、爲强化海防、近海及溪格蘭一帶之防備起見、故現正敷設機雷、將在該處入港之商船、皆予通告、須申請操縱者引導云、

英蘇物資交換 再開通商會談

（中聯社倫敦二十五日電）蘇聯大使邁斯基、二十五日下午赴外交部訪問哈里法克斯外長、作重要之談話、當由巴脫拉外交次長言明、二十五日於下院準備再開英蘇會議、擴大英蘇物資交換協定、二十五日之哈里法克斯及邁斯基之會談、認爲係關於該交涉者、頗爲一般人所重視云、

波蘭亡命政府 著手編制軍團

（中聯社倫敦二十五日電）祖國崩潰後、在巴黎成立之波蘭亡命政府、得法政府之諒解、已於該國內努力編成新波蘭軍團、二十四日駐英波大使館、爲徵集將卒入伍、遂對僑英波民、發出總動員令、要求僑英波民、全部一致、履行在法召集之波蘭軍團兵役義務云、

蘇聯對芬要求 會談暫告停頓

（中聯社哥平哈經二十五日電）二十三日再開之蘇芬會議、由於蘇方之强硬要求、結果、暫告停頓、據二十五日到達哥平哈經之英斯科情報稱、蘇聯之對芬要求、包括下列三項、

一、於芬蘭灣內之霍格蘭、基斯卡利阿里、塞哥阿利三島、獲得完全之讓利、

二、波蘭島非武裝之保障、

三、締結芬蘭今後不能採取反蘇政策之協定、

柏林華沙間鐵橋 德軍修理將工竣

（中聯社二十五日倫敦電）據柏林傳來消息、柏林與華沙間之鐵路橋樑、前被德軍炸毀、現大部份已被德軍工程隊修復、預料本星期內、即可恢復交通、

德並不併合波領 設總督掌握全權

（中聯社柏林二十五日電）希總統二十五日以布告發表、德并不合併波蘭、置波蘭被佔領地域於總督治下、同時推無任所相弗克博士爲總督、任命馬爾克斯克知事塞伊斯英卡爾博士爲副總督、又據該布告稱、新總督直屬於希總統、現定掌握全行政權云、

北海起猛烈炮聲 英德海空有戰事

（中聯社柴恩德二十五日電）荷蘭中部海岸柴恩德波爾附近之居民、二十五日自上午十時起、聞北海方面傳來之猛烈槍砲聲、約歷三十分鐘、衆認此係英德艦隊交戰之炮聲、或爲荷蘭沿岸之警備艦、射擊侵犯荷空之交戰國飛機之砲聲云、

武漢中日官民慶祝 更生一週年紀念
百萬大衆情緒熱烈

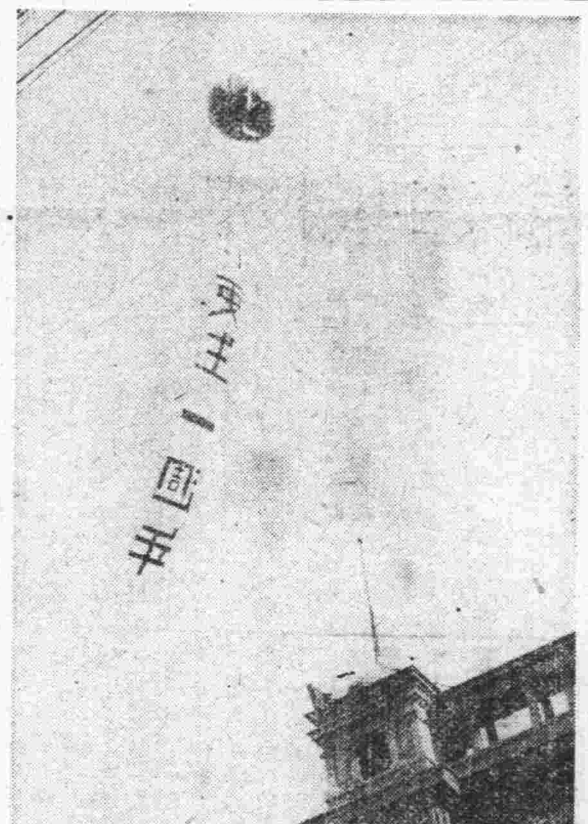

（中聯社漢口二十六日電）禍國殃民之渝黨軍、頑守武漢三鎮、經日軍一鼓擊退後、武漢民衆、莫不額手相慶、今爲紀念十月二十七日日軍擊退渝黨軍於武漢、百萬大衆、將於是日晨舉行盛大之慶祝會、於秋空高放慶祝「更生之氣球」、上午九時於中山公園開市民感激大會、軍樂隊及青年團於市內遊行、並舉行野外表演等、空中又懸掛豪華慶祝之繪圖、此日之五色旗、日章旗、遍滿更生武漢之全市、今日爲慶祝誌日起見、業已充分準備慶祝之色彩、（題相係更生周年紀念氣球）

報道部長發表談話

（中聯社）武漢三鎮陷落迄今（二十七日）、已歷一周年、在友邦協助下、經當局不斷努力、三鎮人民復歸者、絡繹不絕、諸般政治、均上軌道、三鎮逐日趨明朗化、百萬民衆、皆望和平、希望新中央政權之早日實現、日中國派遣軍報道部長、特於是日發表談話如左、

菊花薰薰之本日、爲武漢三鎮落於日軍之手一周年紀念日也、回顧南京陷落後之武漢、係中國第二首都、因北有大別山系、南有江南山岳、及湖沼地帶、以長江之大屏障、誇稱難攻不陷、但蔣政權終在日軍猛進前不加抵抗而告放棄、不得已而遁入內地矣、與武漢陷落相前後攻入廣州、中國中原要衝、及南方補給路、悉入日軍之掌握、蔣政權完全陷爲地方政權、蓋武漢三鎮之陷落、抗日陣營已成爲崩潰之端緒、一面日軍佔據地、已成爲更生新中國輝煌發足之基點、佔領武漢一年內、因日軍警備肅清不逞份子故治安恢復、政治經濟文化諸建設、亦逐漸進步、此間汪精衞氏一派之反共救國和平運動進展、爲促進更生新中國之新中央政權成立機運、目下將見其成立、脈脈躍動之中國四萬萬民衆、和平救國之熱望、直至激刺抗日容共政權最後爲止、反之於蔣政權方面、據最近所傳共產黨漸漸隱現脫離假面具、張開毒牙殘餘之中國內地、已成爲滿共產化之色彩、歐戰發生、援蔣諸國家、表示不再予黨府協助、若與重慶之苦悶比較、則顯明可看出明暗兩面、當武漢陷落一周年紀念日時、已成爲興亞大業之基石、當感謝幾多英靈之熱誠、同時應分建設東亞新秩序之重大責任、全面的支援樹立新中央政權、并協力以向完成戰爭目的之途邁進、次第宣誓、向英靈致敬、

特務部長發表談話

（同盟社二十六日漢口電）茲已屆武漢攻略之週年紀念日、柴山特務部長發表談話如次、

因緊密的陸海軍之共同作戰、而得攻略中國中心地之武漢、茲值滿一週年之紀念日、殊令吾人感慨繫之、蓋就武漢而言、無論地理的、經濟的、政治的、皆可稱爲中國之中心及敵方之心臟部也、然則武漢之攻略、其與於敵方影響之深、已明若觀火矣、彼深藏於一地方、以保其餘喘之重慶政府、雖仍繼續其抗戰之愚謀、然自武漢失守以來、在此一年之間、已屢次蒙日軍大規模之撲滅、並常受荒鷲機隊之轟擊、兵力已無一完整、全國土之豐富之區、如湖南、湖北、江西均已喪失、生命勢難保全、初無怪重慶政府內部之政治中動搖日甚、幾有不堪收拾之狀態也、由此而觀、彼中心要人之逃出事項頗出不已者、乃當然之結果、惟此亦不可不謂共與武漢之攻略有重大之關連也、惟若欲完全此武漢攻略之效果、尙有待於此後之努力者甚多也、今也幸有汪精衞等的新中央政權之樹立、及吳佩孚之和平救國運動並新中國之胚胎動作、已興起於各地、又各地方民衆之間、亦皆有蘊釀此種氣運之趨勢、爲中國計、誠有大可慶幸者存也、適想與重慶政府相毗連之地、亦必爲此種空氣所布滿、特爲重慶政府所高壓、致無法表現耳、惟彼等尙未被完全撲滅之敵、至今尙謀繼續蠢動、故不得不爲此輩下一鍼貶、以收完全之效也、溯自日軍之同僚前輩、對於武漢之攻略、已流多量最貴重之血、而爲吾輩之先導、則吾人宜思前輩對於武漢所費去甚大之犧牲、更勇往直前、爲一種之努力、以完成前輩未竟之功而有以制敵人之死命、是方可以慰前輩英靈也、

慶祝盛况 洋溢武漢

（中聯社漢口二十六日電）武漢中日官民、一致熱烈慶祝武漢更生紀念、盛況空前、詳情誌後、

一昇放一汽球 漢口中山路六角堂屋頂、與武昌黃鶴樓、皆昇起書有「更生一周年」大字之汽球各一、各工廠及停泊揚子江中輪船、均鳴汽笛以紀念、武漢新聞聯盟所印就之紀念傳單、分上下午、用飛機散發、

一廣播一演講 漢口廣播電台節目、有軍樂隊之演奏、及闡明紀念意義之演說、更有駐軍參謀、廣播武漢作戰之回顧、武漢青年協會婦女部吳淑英女士、放送紀念演說、題爲武漢情況一年來之寫眞、

一放映一電影 友邦方面、假大陸劇場、公開放映武漢作戰回顧、及其他影片作是日之歡娛紀念、軍樂隊並遊行街市、由友軍樂隊吹奏得意之進行曲、經由漢市最熱鬧之市街、通過法界而達日租界、

西北一帶廣泛地區 赤色勢力蔓延不止
蘇聯紅軍亦已深入西北

（中聯社北京二十六日電）頃據確息、潛入晉省廣續作游擊戰之中國正規共產軍（八路軍）、最近已開始向西北移駐、總指揮爲朱德、號稱總兵力有十二萬之中國共產軍、已由其從來之根據地西安、潛入晉省、繼續蠢動矣、但因五台山潞安兩役、及屢次被日軍掃蕩、其駐兵圍已漸縮小、喪失晉省駐屯地、又因二年餘對日抗戰敗北、及因歐戰勃發、英法對華援助斷絕、與新中央政權之抬頭、重慶國民黨勢力已急轉直下、陷於窮途、中共認爲此乃完成其西北赤色地區之本來目的之絕好機會、故於莫斯科與延安之中共本部舉行協議、結果、遂變更國際共黨人民戰線綱領之一部、以期徹其目的、而決意强行設定西北赤色地區、是以開始向西北移駐、然赤色地區、係包括陝北及甘肅、甯夏、新疆廣泛之西北一帶爲目標、查現在該地一帶、除紅軍以外、尙有

（一）陝南之程濳胡宗南等中央軍

（二）甘肅之馬麟馬步香等回教軍

（三）甯夏省之馬鴻賓等回教軍

（四）陝北之傅作義之地方軍

但對共產軍支配西北之最大障礙、當爲擁有十萬之回教軍、其動向殊堪注目、雖因共產軍向西北移動、發生衝突、然其裝備組織頗爲惡劣、故不成問題、以强力之蘇聯援助爲背景之中共覇制西北、以此次共軍移動爲契機、實已完全確立矣、

（中聯社北京二十六日電）茲據確息、蘇聯進出中國西北部、係以納蒙漢停戰協定成立及以歐洲進駐波蘭爲契機而成急激熾烈化、自烏蘭堡經內蒙古直達蘭州及由迪化、經哈密至蘭州之溝通兩赤色路綫之政治軍事指導者、及兵器之輸送、較以往更進一步、目下蘭州之紅軍主力、傳已達二千名、蘇聯對中國共產黨西北支配之援助强化、衆料將與日俱增云、

國共關係益趨惡化
蔣介石普遍發密令 警戒各地共產黨活動

（中聯社香港二十五日電）茲據渝電、重慶軍事委員會、鑑於最近國共兩黨間之關係惡化、對西安行營主任蔣鼎文、及甘肅省綏靖主任朱紹良發出密令、命其嚴重警戒陝北及山西共產黨之運動、對其他地方各省軍事當局、亦均本此主旨、命其對共產黨之運動、臨之以强硬態度云、現國民黨中央黨部、對共黨强化擴大地方組織之可能性、及地方共產黨員之活動、未免神經過敏、曾命地方軍政黨各當局、取締無照之共黨黨員之長期旅行、並命對過激或不法行爲予以彈壓云、

（中聯社香港二十五日電）據重慶來電稱、蔣介石目下偕徐庭瑤、稱爲檢閱四川雲南軍、而逗留昆明、但重慶因蔣介石他往、國共關係益形惡化、據確息稱、蔣目下之所以遲遲未返重慶者、蓋以擬在當地精練對共產黨之善後策略云、

白崇禧語美聯記者 抗戰已屬不可能矣

（中聯社香港二十六日電）據美聯社鄂省南岳電稱、目下在該地負責鄂省防備之白崇禧、會見美聯記者宣稱、自力抗戰、已不可能、懇請英法美、尤其美國對蔣援助、現在中國無外國之援助、繼續抗戰、已屬不可能、爲擁護外國在華權利、此次爲英美法共同對遠東實行積極行動之時矣、英國對華表示好意者、不勝感謝之至、然法國決定限制經由越向華之輸送、深爲遺憾、法國之此種態度、頗難諒解、此等於援助日本、中國所求於法國者、非物質之援助、乃爲重開越南路道、即向華之輸送路也、日本企圖新進出者、頗爲明顯、但中國軍事當局、目下正整頓大規模迎擊作戰之準備云、

河南實現 中日美親善

（中聯社開封二十五日電）受渝黨府指令狂奔於離間日美策之最近頗傳、謂以開封爲中心、於河南省內、舉行反美運動、實爲毫無事實之虛僞宣傳、蓋河南省中、連類似反美之事實、亦未之見、毋寧謂中日美三國人步調一致、而努力於建設東亞新秩序、因於柘城縣之日軍警備隊、完全保護該地美國人私有之教會堂、故未遭任何損害、及於今日留在該地之美國人宣教師華伊、及另外二人、感日軍周到措置之好意、前赴柘城縣公署、申請捐款五百元、以爲設立計劃中之中日共同縣立醫院之資金一部份、於斯可見中日美之親善狀況云、

所望於審計委員會者

（社論）

審計委員會，昨日已告成立。審計委員會之職責，在審核政府各機關之帳目，在法律上，是爲事後監督，苟有一文之浪費或不合法者，審計委員會皆有駁斥之權；蓋專以監督各機關之收支者也。

各國對於各機關之收支，監督甚嚴，既有事前監督，更有事後監督；前者重在預算及支付命令，而後者重在決算。審計委員會，則專對決算行使其審核職權者，其職責甚重，其關係甚巨；故身任委員者，非受刑之宣告或懲戒處分，不得免職或停職。苟得破除情面，執法不阿，則各機關之收支，決不致再有浮冒之弊，雖欲上下其手，於中取利，而亦不可得也。

公務員爲國家服務，本應廉潔自矢，雖一文之出入，必依預算所定，不可於預算外濫收濫支；即或在預算之內，未或超出，然苟爲不經濟之支出，亦應愛惜國家財力及社會物力，從事節制；若不然者，後則應依官吏服務規則，於行政法上施以相當之處分；而前則更觸及刑法上之瀆職罪，應予以刑事制裁。然此尚指爲國家增加收益及無圖利自己或第三人之意思而言，若更有圖利自己或第三人之意思，不應收入者而收入，不應支出者而支出，甚至浮開帳目，虛報收數；則更犯刑法上之侵占罪，且須加重本刑三分之一。蓋不如是，財政無由清明，而政治亦永無上軌道之一日。而能審核其虛實，揭發其弊竇者，只有望於審計委員會之秉公無曲。故吾人之所望於審計委員會者，亦無他端，只請委員會諸公，在在依照審計條例規定，（審計條例，於九月十六日公布施行，見本報九月二十一日二十二日及二十三日第一張第三版。）不屈不撓，腳踏實地，遇有遲延送請審核者，則執行第十七條之規定；遇有不正當之收支者，則執行第十四條及第十五條之規定；遇有不經濟之支出者，則執行第十三條之規定；倘認爲有舞弊嫌疑者，則更和盤託出，通知主管長官或呈請政府，交付法院檢察處依法偵查。如是則殺一可以儆百，貪瀆者自不寒而慄，不至再公然盜取國家之財產，以自肥其私囊矣。

我爲此言，非謂今日各機關人員皆有帳目不盡不實之處，一一須待審計委員會嚴厲執行也；今日各機關收支人員，其潔己奉公者，固居多數，然其中任何人難保無一二不肖者流，混迹其間；苟千人中而有一二人，即已足紊亂國家之財政，破壞國家之綱紀；故審計委員會對此，應不厭求詳，唯精唯細。且在潔己者對此，亦甚願委員會之能精密審核，以示其無他，決不願其草率敷衍，致無以表其坦白。故爲任何方面計，竊有望於審計委員會之盡厥職責，以整肅官方，釐清財政，毋使私人肥而國家瘠，永陷國家於混亂之境也。

英維護在華權益 對日處處表示讓步

解決天津暨航行問題撤退駐華英軍 現銀交付案英將封存於中立國銀行

（中聯社倫敦廿五日電）英國保守黨下院議員洛曼托摩爾坎、於廿五日在下院提出質問稱、僞根據於相互主義之基礎、促進友好關係觀之、則英政府關於英國權益之對日讓步、應作如何讓步、外交次長巴特拉即以文書回答稱、英政府現雖未提出何等具體案、但對於期望促進日英兩國關係、則始終未變、於此可見英政府鑑於國際政局之推移、而希望改善日英兩國間關係、故曾訓令駐日大使克萊琪、使其善爲辦法、同時巴德納次長等、亦爲解決該項問題之故、而顯頗努力關於最近由長江撤退英砲艦五艘之措置、已由海軍大臣邱吉爾於二十五日在下院答謂、此乃因轉用之故、此無非鑒於此等砲艦航行速度之關係上、不能於其他海面利用之故也、亦可謂係對日政府之一表示也、抑且英政府似於天津租界問題、及長江之航行問題、若得解決、則撤退其駐華英軍、關於天津問題、二十二日駐英日大使重光與英外長哈里法克斯會舉行會談、特關於現銀之處置、作意見交換之試探、但加特坎政務次官及以下英國外交當局、對重光大使之要求交付現銀、依然持有該現銀應歸屬蔣政權之見解而不讓、結果英政府或將由大局之地地出之以封印現銀寄托之於中立國銀行、以爲其妥協解決辦法、因此今後之交涉、仍仍當俟東京之有村外相與克萊琪大使會談後、方克有成、

（中聯社倫敦二十五日電）英海長邱吉爾、二十五日在英下院對議員之撤退長江英砲艦及主力艦實行防禦魚雷裝置」之質問回答之如下、撤退長江英砲艦者、因將艦及其船員調至其他方面、作更有效活躍、故根據該目的而出此、關於此等艦船究將如何之配備、刻尚不能公表之、又政府鑒於羅克亞爾奧克號之擊沉、對全部主力艦、已施行防禦魚雷裝置云、

聯銀券不因任何而變更 種種煽動謠傳全屬無稽

發行額刻已增至三億二千八百萬元

（中聯社北京二十五日電）中國聯合銀行總裁汪時璟氏、關於以汪氏爲中心、而樹立新中央機工作共同進展之際、乘廿五日發表、本年上半期之聯銀決算時、關於華北通貨制度言明、不因任何而加以變更、華北之貨幣依然根據聯券爲標準、此項聯銀當局之聲明、顯示華北聯銀券、已占有牢不可破之地域、致頗爲一般人所注目云

（中聯社二十五日北京電）中國聯合銀行二十五日發表本年度上半期決算報告關於此點、據該行總裁汪時璟氏說明聯銀券發行額、去年底爲一萬萬六千三百萬元、較上半期末、即六月底之現在已增加二萬萬六千四百萬元、又十月中旬、增加三萬萬二千八百萬元、以此準備而論、如此充分蓄積金銀外匯等、故其基礎穩固異常、國內通貨之聯銀券地位、顯示日漸强化、又前自三月十一日實施之匯兌集中制、結果迄至十月中旬、已爲英幣一百六十五萬磅、美金一百九十萬金元、苟以國幣折合、則顯示約達三千六百九十六萬圓巨額之好成績、匯兌集中制、如此之成功、同時亦可謂聯銀券之貿易通貨逐步充實、倘見其他貸借對照表之主要科目、則本期末之放款額、爲一萬萬七百萬元、較前期末增加六千七百萬圓、存款爲七千九百萬圓、已增加四百萬元、一方面存款一萬萬六千萬圓、已增加七千五百萬元、又匯兌提取額四萬萬三百萬元、支付額三萬萬九千八百萬圓、較前十月各增加七成以上、此即可證明該行業務之發展、又當期之紅利爲四十六萬七千圓、較前期三十九萬九千圓、增加六萬八千圓云、

美駐華商務官署遷入新址辦公

（中聯社上海二十六日電）美國駐華商務官署暨公司註册處、定十月三十日起、遷入江西路福州路口建設大樓三樓辦公、按美國駐滬公署、大多集中於此、計七八兩樓爲美海軍採貨辦公處、六樓爲駐華美按察使署、四五兩樓、則爲美總領署云、

檢討歐洲情勢 近東四國舉行會議

英法土條約下週將調印

（中聯社土京二十五日電）蘇土交涉決裂後、以土耳其爲中心之近東諸國之外交活動、突呈活潑、但「薩巴特協定」同盟國之土耳其、阿富汗、伊朗、伊拉克等四近東國、頃爲檢討歐洲情勢、決定近將召開近東四國會議、傳該會議之預備會談、已在土京繼續舉行中、而四國會議之議題、爲（一）英法土三國互助協定、對近東情勢之影響、（二）蘇土關係之日趨緊迫、（三）蘇對外政策之逐漸積極等、傳已予審議、又該會議之舉行地點、當爲安哥拉或巴克達特云

（中聯社二十六日倫敦電）張伯倫首相、昨在上院稱、因特殊情勢之故、英法土三國條約、將盡速調印、已呈英王批准、下星期可望在土京調印、

滬西越界築路案將解決 市府收回徵稅權管理權

投資收回問題治安問題在磋商中

（中聯社上海廿六日電）因滬西紛擾事件狼狽之公共租界工部局、深感四周形勢之不利、與緊迫化、爲避免事情擴大急速解決計、工部局總董樊克令、曾於廿三日晚、在市中心區上海市府、出席預備會議、出席者有日總領事三浦、義領袖領事納羅尼中佐、據市府對越界築路之意見、查氏曾提出基本原則三項、聞其中一項、將越界築路之管理權、擬由雙方合組一（聯合管理局）以行使之、與會雙方雖未贊同、已引起注意、雙方基本原則、大致已定、昨日工部局總辦費利溥與總巡鮑恩、已根據傅市長與樊克令之會談結果、開始起草解決方案、今明一二日內、即可草成送達傅市長、作解決爭執之基礎、衆信該項方案之要旨、當謀儘可能對上海市府作重大讓步、並充分諒解、

（中聯社上海二十六日電）據日本大使館發言人、昨晚在新老報道席上稱、滬西越界築路問題之主重觀點、業經工部局與市政府同意、故最後之友誼解決、已可期望、當雙方二十三日會晤時、對於基本原則未有異議、工部局承認市府所宣稱之越界築路主權一點、既無爭議、則可信工部局方面、即將以越界築路之征稅權及管理權、自動交與市府、現時主要觀點、既已相同、所留待討論者、厥爲工部局對於越界築路投資之收回問題、以及該區治安與秩序之如何妥善維持問題而已、

日軍一鼓作氣 向閻錫山據點進擊

連枝山山脈展開山岳戰

（中聯社太原二十六日電）日軍三原杉浦清水井上各部隊、擊滅死守連枝山山脈要衝蒲縣南北綫殘喘之陳長膝率領之山西第六十一軍後、更於二十四日、向西方江岸一齊猛烈攻擊、爲殲滅敗走之六十一軍及山西第三十四軍計、五萬之渝黨軍、故屢登巍峨之峻險、到處皆展開激烈之山岳戰、當即佔據、雙池鎮附近三原部隊之精銳、自三方面、已日晤石口鎮（雙池鎮西方三十公里）取包圍勢態進擊、二十五日下午進出於該地之杉浦部隊、擊殘敗渝黨軍中、一方進至蒲縣之清水部隊、二十四日下午四時、進出於該地西北二十二公里之公城鎮、井上部隊并曾繼續向閻錫山之根據地吉縣、勢如破竹般之進擊云、

日陸軍精銳機 空襲晉陝兩省

（中聯社〇〇基地二十五日電）日陸軍機山口、山崎內藤各部隊、於二十五日正午急襲黃河南岸隴海線上之要衝澠池、將其軍事設施及車站、予以粉碎後、並侵入該地基地山西省垣曲方面、使衞立煌軍之企圖、完全潰滅

日海軍航空隊 活躍華南華北

（中聯社上海二十五日電）艦隊報道部發表

一、二十四日日海軍航空部隊、實施攻擊河南省西南部之渝黨軍要衝、於南陽及內鄉對該地飛機場及附屬軍事設施、予以莫大損害、全機平安歸還、

一、於廣西省東部地區作戰之日海軍航空部隊、二十二日於潯江流域之平南潯洲對該地附近之軍事設施、及軍需品倉庫、及軍用小型舟艇等、加以猛炸、皆予以極大損害、

一、該日其他有力之航空部隊、於廣東省西部之護門江江岸及北海、對渝黨軍根據點、及軍事設施猛炸予以重大打擊云、

日蘇互換扣留船隻

（中聯社東京二十六日電）關於日蘇兩國間懸案之解決、曾經兩國間折衝、其中之日蘇兩國間扣留中之船舶交換事項之交涉進行、頗爲順利、關於相互間實行之大部份交付、已於二十六日由外務省發表其大要如左、

外務省曾因日船舶被蘇方扣留、經屢次銳意交涉釋放辦法、結果敦賀丸及船員四十八名、於三月二日潮風丸朝日丸共進丸竹丸等船員、於九月二十日均乘由海參威出發之聯絡船、受其交付、關於其船身、迄九月亦均獲解決、於九月二十日之長吉丸共榮丸、十月二十日之福井丸敦賀丸久寶丸及朝日丸先受其交付、其他船身擬修理後行交付、唯咸鏡北道試驗船白洋丸、尚未得其同意、最近是否交付、尚屬疑問、此外蘇侵犯日領海等罪症、被扣留日本之一部、亦已交還、蘇聯餘留者、擬於最近交還之云、

第九戰區日軍 又獲赫赫戰果

（中聯社漢口二十五日電）綜合日軍第九戰區掃蕩戰之日軍各部隊最近戰果如次

一、二十三日晨於新牆河北地區後山坪西南、猛擊渝黨軍三百名、使之向東南潰走、渝黨軍遺屍一六二具、

一、二十二日晨於粵漢線西側新牆河北方晏家大山附近、攻擊屬於第百零二師之約百五十名渝黨軍、使之向西南方潰走、渝黨軍遺屍五十八具、

一、二十三日下午於高安東北地區、猛襲渝黨軍集團、使之潰散、渝黨軍遺屍五十七具、俘虜一名、

亞細亞防共懇談會 昨日圓滿閉幕

決在日設總本部各國設本部

（中聯社東京二十六日電）亞細亞防共懇談會東京大會、於二十五二十六兩日舉行、參加各國代表、眞摯計議之結果、對今後防共運動、決定原則的大綱案、午後四時在盛況中閉幕、其結果爲恆久該懇談會、且作爲國民的國際協力機關、總本部在日本、其他三國各設本部、因相互協力約定、向達成防共之目的邁進云、

美海軍紀念日 邀滬美僑登艦

（中聯社廿五日上海電）本月廿五日、爲前美總統齊奧杜羅斯福誕辰、因羅總統對海軍擴充、不遺餘力、（大白色艦隊）歐加甚偉、故美海軍當局、特定是日爲美海軍節日、美亞洲艦隊赫德總司令之旗艦奧古斯泰號、仍將按照傳統態度、作盛大紀念禮、並邀滬埠美僑、登艦參觀云、

滿唯一不凍港 建設入本格化

（中聯社新京二十五日電）與東邊道開發資源相呼應建設鴨綠江江口大東港之築港計劃、當經滿洲國政府與日本政府、對勞力技術、及其他事務方面之綜合協力、正在折衝中、最近已見意見完全、該地滿洲國唯一不凍港之建設、已入正式之出發點、該地之建設概要、爲建設需要期間七年、金額一億一千四百六十萬圓、埠頭延長四千公里、吞吐之能力二百萬噸、該浩大之築港計劃、以臨港工業地區爲中心之五千萬平方米突、四十萬人口爲目標之工業都市計劃、已入本格之籌備矣、

香港動態

（中聯社香港訊）一、港政府統制專賣之政府公烟、下月起將加價原因、戰時運輸困難、費用浩大故也、聞每兩擬增價五元、二、英帝航機地原尼亞號、載來假鈔一隻、聞係黨府要人所定者、三、由港赴星三等船票、原定四十五元、現漲價達二百二十九元之數、四、日駐港海外宣傳部、近以二十萬元、購得前路透社社址大樓爲駐港總領事署、及通訊機關等、均經遷入、并易名爲新亞大樓云、

（中聯社香港訊）一、星加坡英空軍實力、已秘密增加、星洲將成遠東實力雄厚之空軍站、根據英軍部計劃、並兼負香港空防之責、除增派新式飛機外、航空母艦鷹號、亦駛星洲、二、英駐華陸軍司令賈乃錫少將、日前在皇家工程學會週年紀念席上發表演說、譏刺德國、謂德軍乃一精巧機器、但已不如一九一四年之良好、三、港僑自衞團、已開始出動、主席陸霨雲、以精誠團結、及甯縱冊杠、勉勵團員、四、港形勢已漸安謐、由印度調來之印軍衞錦隊、高文來福槍隊、已復員回印、

內政部縣政訓練所招考第三期縣佐治組學員通告

本所爲整飭各省吏治養成地方行政人員呈准設立現第二期縣佐治組學員業經訓練期滿舉行畢業茲定於十一月四日開學凡具下列資格之一者（一）曾在高中畢業者（二）曾任委任以上官吏二年以上者均得取具政府各機關現任薦任以上官員二人之介紹證明書（三）曾任縣政府所屬之科長以上一年以上具有證明文件二寸半身相片二張來所投考學員受訓期內除由本所供給膳宿講義及應用文具外並每月津貼國幣十元畢業後分發各省縣公署任用報名即日起至二十八日止考期三十一日上午九時註册十一月二日至四日備有詳章及志願書可向本所索取所址南京夫子廟內政部內 B1531

李清輔律師代表南京市米糧業總商會分會緊要啓事

茲據上開當事人來所聲稱「查本會爲同業集團有特別事故理宜公開商決後已往並防止將來起見特于本月廿五日召開臨時會議公同討論致決議嗣後關於本會一切對內對外應理事項概須經過會議推定負責人或代表出任辦理倘有發生個人專擅行爲概作無效等語紀錄在案事關會務決議爲特委請貴律師代表登報聲明」等語前來據此合亟代表聲明如上幸希各界注意爲荷 事務所朱雀路九十八號 B1604

李清輔律師受任南京市米糧業總商會分會常年法律顧問通告

茲本律師受任上開當事人爲常年法律顧問嗣後如有對於上開當事人侵害其名譽信用及其他一切法益者本律師當盡依法保障之責特此通告 事務所朱雀路九十八號 B1605

招聘女職員

本行茲欲聘請女職員二名、年齡十八歲以上二十五歲以下、學力小學畢業或有同等學力者、接洽時間每日上午至本行口試四、錄用者待遇從豐 地址：碑亭巷六號福記洋行 B1601

南京特別市中醫公會通告

奉南京特別市政府衞生局令凡在本京開業中醫限期十月三十一日以前申請具領維新政府內政部證書暫行條例起辦手續於限期前送會以便彙轉勿延致干取締爲荷 B1597

通源鹽業江句溧官鹽棧通告 第貳號

爲通告事查本鹽棧特約經銷江甯句容溧水三縣食鹽茲爲便利三縣人民易於購買起見擬在該三縣內分別招徠承包分銷如有願意承包分銷者希於十月卅一日以前親來本棧接洽辦理承包事宜爲盼特此通告 棧址 本京城內建康路三二四號 B1583

雜件類

新開 華中大旅社

房間寬暢 裝飾優良 空氣流通 被褥全新 價目低廉 招待週到 交通便利 如蒙惠顧 竭誠歡迎 地址：夫子廟貢院東街七十四號 A366

建康營造廠

專售 白雲石子 湖南石子 煤䃜石子 亮光石子 黑石子 大小齊備 兼售 大小鋼 避水漿 避水漆 鋼筋 二分 三分 竹節 地址 漢中路北管家橋 A365

杭州 張小泉刀剪廠

本廠出品 精製純鋼電鍍刀剪各色洋文信剪解剖儀器園林用具西刀叉理髮器具鋼鐵門鎖一應俱全零整批發極表歡迎 地址：建康路二二四號 同業復京 A354

駐京上海新興公司

專營各埠匯兌 兌換赤金紋銀 買賣各種貨幣 兼營銀錢業務 代理銀行存摺 代客買賣貨物 地址 中山路第四十七號 A356

義生冰糖廠 金錢商標

南京本廠向在上海十有餘年精製冰糖白糖行銷全國久蒙各界讚美茲爲振興實業便利顧客起見特分廠於南京煉製 雪白 玉色 金黃 冰糖 綿糯白糖 白糖 喃嗬 粗砂 赤砂 潮廣 青赤糖零躉 兼營 顧客定價克己 批發處下關寶善街永森里二號

貨價飛漲聲中 仍照前價售

盛錫福京發行所珠江路 經銷處 北門橋東 鑑記帽行 大批新式呢帽湧到 高等帽品尤爲充足 A334

利華百貨商店 夫子廟東 姚家巷口

營業要目 洋廣雜貨部 南貨食品部 化粧鐘錶部 茶葉火腿部 搪磁料器部 乾鮮水菓部 洋酒罐頭部 雪茄紙烟部 參燕藥品部 五洋麵粉部 煤炭燃料部 兌換經租部

△時交秋令 新式大衣 既美觀又價廉 △天氣寒涼 本店備有大量 敬請光臨選購 △有美皆備 △無貨不廉 歡迎參觀 A342

白光牌電池

上海正記電筒電池廠出品

三羊牌電池

上海正興電筒電池廠出品

駐京聯合正興發行所 南京白下路一五九號 歡迎惠顧

中華鐘表眼鏡行

本行開幕伊始搜羅歐美各國最新式鐘表眼鏡現已大批運到零躉批發內設驗光部專家研究光目儀器免費驗光聘請高等技師精修各國異樣鐘表倘蒙各界惠顧無任歡迎 太平路黨公巷口一一八號 A31

碧雲齋公記 當 贖

貴客光顧竭誠歡迎 代客贖當 各國公債 銀行股單 金銀珠寶 紅木傢具 古董玩石 地址 瞻園路六八號二樓 A364

江南當

本典當嗔敏提利息減低期限延長倉庫堅固 如蒙惠顧竭誠歡迎 地址上海路永慶寺荳菜橋卅七號 營業時間上午八點下午四點止 江南當鋪啟 A346

三新池汽水盆浴堂

爲本京唯一之新型標準浴堂 西式房間 洋盆浴池 全部開放 設備完善 定價低廉 招待週到 地址 中華路街 A325

義合東磚瓦

製造廠 南京和平門外東門村三十六號 辦事處 南京金陵大學農場家舍街三號 電話二一五三〇 駐滬辦事處 天主堂街五〇號 電話八七五八六號 A113

華中各地人才會集 宣傳會議行開幕禮
主席孔憲鏗報告開會目的
下午開預備會議審查提案

維新政府各省市縣宣傳會議、於昨日上午九時半、假座維新政府招待所舉行開幕典禮、計到行政院梁院長、立法院溫院長、各部部長及中日各機關代表、暨全體會員二百餘人、盛賢畢集、極盛一時、茲將開會情形分誌如次、

開幕典禮

參加人員 計到行政院梁院長（秦亮工代）、立法院溫院長（葉秘書長代）、外交部夏部長、實業部廉部長、教育部顧部長（王次長代）、財政部嚴部長（鄒次長代）、最高法院朱院長（任家駒代）等、各院部長官、友邦顧問部、報道部等代表、暨全體會員、江蘇省陳展如、浙江省蔡濮、安徽省周仲嘉、南京市楊九鳴、上海市徐蔭珊、杭州市黃承經、中聯總社孫英、南京記者俱樂部尤牛狂、江南記者俱樂部顧天錫、南京新報王英、大民會總本部、各地大民會支部代表、宣傳局代表、中聯各地分社會員、浙宣委會代表岳朝陽、浙記者俱樂部郭清泉、嘉興縣公署代表張壽彭、丹陽縣公署郁理、江都縣公署羅浮青、崇明宣傳主管員代表郭共俊、南京市孝陵衛區陳公衡、視山縣公署代表孫學德、武進縣公署代表孟毓琪、吳縣縣公署代表鄒敬仁、江甯縣代表蔣嘉禾、江浦縣代表張振萬、上海特別市市中心區公署長彭彬、蕪湖新報代表余志欽、蕪湖縣公署代表江敬仁、滁縣代表王儀賓、上海特別市府代表徐豁珊、滬西區代表舒瑩雲、滬北區代表陳逸文、浦東區代表吳劭青、滬南區代表張立偉、管家棟、浦南區代表張加芳、冒福崇、青浦代表王坤、海門代表周家貴、吳江代表陳嵩翔、太倉新報顧息芬、無錫縣縣署宣傳鄒子南、南京廣播電台木內忠治、句容代表楊玨淡、等二百餘人、（未簽名者不列入）

開幕情形 上午九時半舉行開幕典禮、主席宣傳局局長孔憲鏗、秘書長郭崇階、紀錄吳經伯、朱志鳴、程翔、司儀徐繼達、招待陳能鑾、胡介人、鍾任壽、甯振銳、張魯山、劉希平、鄒正揚、陶艾等、行禮如儀後、首由主席孔憲鏗致開會詞、次請行政院梁院長致訓詞、繼由報道部馬淵部長演說、最後奏樂攝影散會、

主席致詞 主席孔局長致開會詞云、「今天是維新政府各省市縣宣傳會議舉行開幕典禮的一天、承蒙行政院長、各位長官、各位來賓蒞臨指導、本人謹代表各省市縣的出席人員、表示謝意、同時很感覺得榮幸、我們這次會議、召集的目的、簡單說來、不外兩點、第一我們想乘這個會議的機會、能夠明瞭各地過去及現在宣傳的工作、究竟是怎樣、在宣傳工作的推行上、有沒有什麼困難、已經做到的是些什麼工作、他的効果已經達到什麼地位、這些問題是我們所急於要明瞭的、所以召集這個會議、讓大家在一堂之內、互相見面暢談、加以切實檢討、其次是想根據過去及現在宣傳工作的實況、定出一個切實可行的宣傳方案、作我們未來宣傳的標準、原來一切理論都不能離開事實、由事實而產生理論、才能不蹈空虛、而且能再由這個理論去指導事實、在這以前我們從事宣傳工作的人們、因爲時期短促、及宣傳效能未能盡量發揮的關係、在宣傳的行動上、自然尚未能積極、這是我們無可否認的、現在我們很想乘這個機會、大家共同討論、共同研究、定出一個切於事實的方案、做我們未來宣傳的標準、在座各位、雖說有的政府人員、有的是民衆團體指導者、有的是自由職業者、但都對於宣傳工作、已經盡了些力量、對於宣傳的使命、負有相當責任、我們很希望由於這次會議的結果、能夠確定良好的改進方案、把維新政府治下的宣傳工作、切實的强化起來、使新中國及新東亞建設任務的完成、那麼這次會議、便是最大的供獻和最大的成績了」、

院長訓詞 行政院梁院長代表秦亮工致訓詞云、「國家實施政教、首以促起民衆之認識爲前提、而宣傳組織、即其樞紐之所在、組織强、則收效大、且或事半功倍、否則反之、如影隨形、無或爽者、我維新政府成立、即有宣傳局之設置、各省市縣、亦須有宣傳機關、年餘以來、在職同人、曾各致其相當之努力、此固深堪嘉尚者也、然收效不宏、未容諱飾、探厥原因、其間缺乏聯絡、及有系統之組織、實爲主要癥結之所在、此次宣傳局召集各省市縣宣傳負責之人開會籌議、行見增强機構、推進効率、於國家政教之實施、可得莫大助力、本院長對於此次會議、實不勝其厚望焉」、

來賓演說 報道部馬淵部長代表淺野致詞、略謂「今天維新政府第一次各省市縣宣傳會議開會、在擔任着同一工作的本人、是應當强調來慶祝的、可是旣蒙邀請、尚未趕來出席、實在是不勝抱歉、維新政府早就認識宣傳之必要、所以創設宣傳局、以應內外情勢之無限轉變、使其在戰火之中、認識維新政府之使命、盡收攬民心之職責以至於今日、興亞之前途、因之而漸見曙光、但是過去之宣傳機構、未必可以說是毫無改革之餘地、際此內外之情勢、正在轉換期中、宣傳之重要性、更見增大、在這當兒、爲謀宣傳機構之統一及强化、而召集宣傳會議、是非常地適於機宜、本人不勝欽感之至、最後我還希望這一次會議、能達到充分之目的、」這就是本人的祝詞、

預備會議

下午二時、舉行預備會議、主席孔局長、行禮如儀、紀錄朱志鳴、程翔、

報告事項 首由主席宣佈開會、次由大會秘書長郭崇階、報告籌備經過、及本日出席會員人數共計九十八人、收到提案截至二十六日止、共一百十三件、（尚有提案未及登記容再列入）、大概分類、爲（一）關於宣傳機構之調整加强增設者、三十三件、（二）關于宣傳人員之訓練者、十八件、（三）關于宣傳之聯絡者、二十四件、（四）關于宣傳業務之改進者、三十四件、

審查委員 次推定提案審查委員、計陳展如、（江蘇省政府）周仲嘉、（安徽省政府）蔡濮、（浙江省政府）徐蔭珊、（上海特別市政府）楊九鳴、（南京特別市政府）尤牛狂、（南京記者俱樂部）孫英、（中聯社南京總社）黃君圖、（中聯社上海分社）張益齡、（蚌埠記者協會）岳朝陽、（杭州市政府）吳經伯、（宣傳局）張魯山、（宣傳局）甯振銳、（宣傳局）等十三人、當選負責審查大會各項提案、以便提出二十七日正式會議討論、該審查委員會、於預備會議完畢後、即於三時舉行會議、當公推楊九鳴爲委員長、經詳細審查後、對于甲乙丙三類提案、已審查完竣、迄至六時許始行散會、

今日續會 二十七日上午九時半起、至十二時、下午二時至五時、仍在維新政府招待所大禮堂、舉行第一次會議、討論各項提案、二十八日上午九時至十二時、舉行第二次會議、繼續討論第一次會議未完之提案、及臨時動議、下午二時舉行閉幕式、會議至此、即可圓滿結束矣、

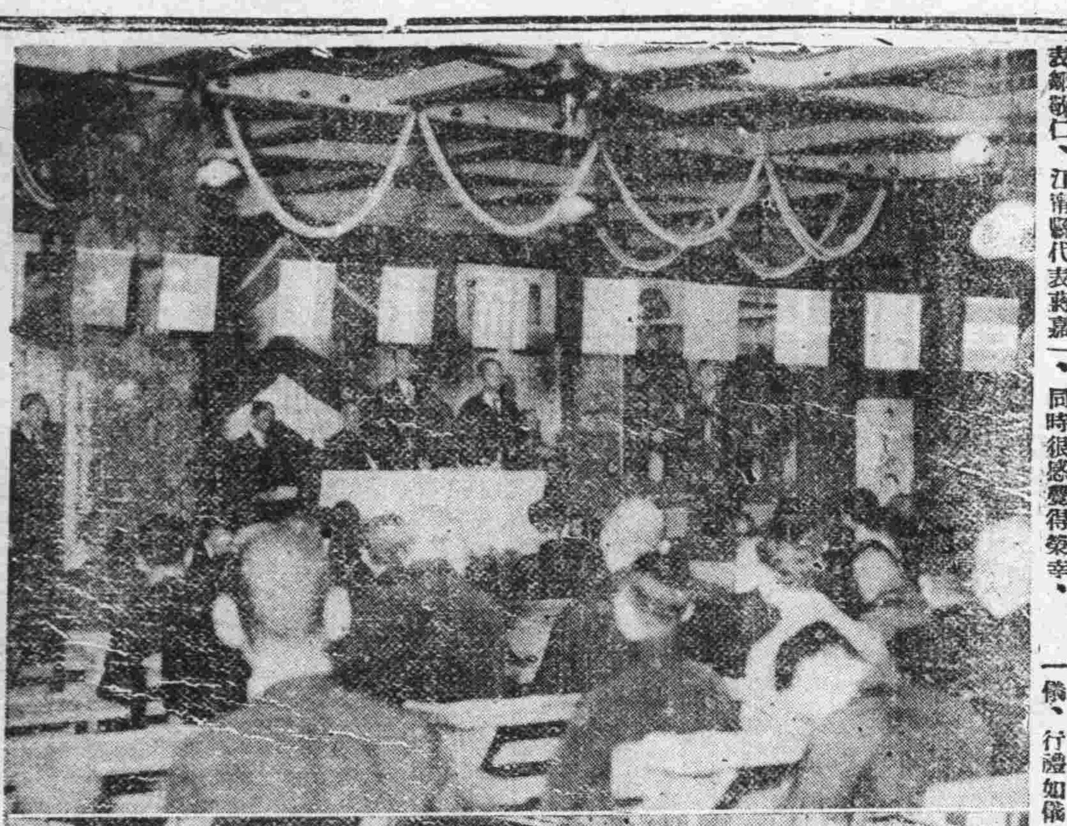

（上）宣傳會議開幕宣傳局長孔憲鏗致開會詞

（下）全體代表留影

審計委員會昨成立 當局闡陳審計意旨

（本報訊）維新政府審計委員會、昨日下午二時、在北平路該會會址舉行成立典禮、中外來賓前往觀禮者、蹌蹌一堂、頗極一時之盛、二時止、維新政府各院部長官前往參加者、計到行政院梁院長代表吳秘書長用威、立法院長代表葉秘書長先圻、實業部長廉隅、內政部次長張秉輝、本市市長高冠吾、暨友邦長官代表等、連同該會審委稽察、協審各組職員等百餘人、由審委高理侖司儀、行禮如儀、旋由委員長黃士龍報告、略謂今日是我們維新政府所屬審計委員會成立的日子、蒙兩院長和友邦長官暨各位貴賓賁臨、參加典禮、愈顯得本會光彩、原國家所以要設置審計機關、是要來稽核政府各部份的收支、調整國家財政出納的組織、世界各國都很重視這種組織、因爲國家財政、是萬萬不能流於紊亂的、而這種機關、就是國家監理財政唯一的處所、今蒙各位長官和來賓光蒞臨在歡迎感謝之下、愈感覺自己前途責任重大、因思我們政府所屬各機關和三省兩市各機關、比較前政府審計院部專理直屬中央機關的審計、其數目不止倍蓰、收支賬目、也經積壓了一年有半、將來審計事務、眞是千頭萬緒、本會將來也要先行整理好內部辦事的綱紀和秩序、議定分別審計辦法、規定一切表式纔能按緒進行云云、繼即宣讀梁院長訓詞、及溫院長頌詞、最後招待茶點、全體攝影散會、

興亞書道展覽會 開幹部籌委會議
推朱宸等分任籌備工作

（本報訊）興亞書道展覽會、自經教育部發起以來、已定於本月三十、三十一及十一月一日、連續舉行展覽三天、當經推定籌備委員多人、積極進行、除名譽會長由教部顧部長担任、會長由高市長担任外、並以教部王次長担任籌備委員長、教育局楊局長、社會局王局長、大民會宣傳部張部長、及汪參事、金參事等、分任常務委員、與委員、茲悉於昨日（二十六日）下午二時、復由教部市府及大民會三機關、各派職員數人、於朝天宮孔廟該展覽會會址內、舉行幹部會議、商討展覽會一切進行事宜、並經推定總幹事朱宸、（教部）幹事李秀東、畢仰袁、（大民會）文書、劉仰之（教部）會計、林儼置、王錦、（教部）庶務彙佈、羅文錦、李達安、（大民會）李華德、馬受百、（社局）收發保管、馮志誠、陳理源、梁樹潘（教部）等、以資積極進行、聞此次展覽作品、均係中日滿三國古今名家之珍貴精作、不下二三千件云、

酒業訂期開會 討論酒稅問題

（本報訊）京市總商會酒業分會、自成立以來、對於一切會務進行、均以增進同業福利爲宗旨、茲經第十次董事會議決、訂於十月二十八日下午二時、假白下路南京市總商會內、召開全體會員大會、報告數月來會務情形、討論酒稅問題、改選設置量器、劃一門售價目、以及其他一切要務、均應公同討論、以收集思廣益之效、聞通知已於日昨發出云、

京市簡訊

▲市社局爲嚴禁銷售非法度量衡起見、特令製造度量衡器商人、於三日內、來局登記、否則照章處罪、

▲日長崎縣華中視察團、昨下午六時、假亞西亞飯店、招待維新政府初週紀念赴日視察團團員、茲該團定明晨赴蘇杭各地視察後、即取道上海返國云、

▲南京市船業公會、於二十四日開成立大會、並推定邢克己、呂煥章等七人爲董事、

▲市商會通飭各新張錢莊、須按章每日具報日報表、及按月月報兩項、不得違誤云、

來函照登

逕啓者、茲據敝當事人南京市商會米糧業分會代表人來所委稱「頃閱南京新報本月二十六日京市新聞欄內載有「市府米價評議委員會於二十三日開第一次籌備會議、分會派代表潘祝南出席」一則、查敝會於二十三日下午五時始接總商會來函通知爲二十三日上午九時係米價評議委員會開會、當以接得是項通知時、時間已過、且事前並未預知、致不及推派代表出席、事關敝會對外代表權限、爲特委請貴律師代函南京新報社請爲更正、以符事實」等情、前來據此、合代函達、至希查照即予更正爲荷、此致南京新報社

律師李清輔啓

維新政府各省市縣宣傳會議提案一覽（續）（依收到先後爲次序）

（甲）關於宣傳之機構者

（二）屬於機構之設置事項

十六、組織全國記者公會俾得參加新政權並保障記者之職業案（實業新報張寅年）

十七、强化宣傳指導機構案（中聯社孫英）

十八、加强婦女兒童宣傳案（中聯社孫英）

十九、請重視對華僑宣傳案（中聯社孫英）

二十、强化省市以下縣之宣傳機構案（中聯社孫英）

廿一、請向交通當局商洽於通滬航綫增添輪運以便交通而利宣傳案（中聯社南通分社）

廿二、請迅速設置宣傳部案（中聯社孫英）

（乙）關於宣傳之訓練者

十六、請規定各級支部設置宣傳訓練班以造就宣傳人材案（大民會江都支部沈銘竹）

十七、擬請設立各縣宣傳工作人員養成所訓練所（合肥縣知事方單樵）

十八、宣傳工作人員養成案（中聯社孫英）

（丙）關於宣傳之聯絡者

（一）屬於宣傳機關之聯絡事項

七、擬請通令各行政場所及軍警聯絡協助並增進各該支部經費以期易收效能案（大民會江都支部部長沈銘竹）

八、請充實各處宣傳機關切實互相聯絡以壯聲勢案（上海特別市政府）

九、請多發重要宣傳材料以增進宣傳效率案（中聯社上海分社）

十、請將宣傳稿件儘速發布以免減失時效案（中聯社上海分社）

十一、請蘇省各機關嗣後發表新聞應交當地中聯社以資統一案（中聯社蘇州分社）

十二、請蘇省政府各廳處每星期輪流招待新聞記者一次發表談話案（中聯社蘇州分社）

十三、請以中聯社爲各省市縣機關宣傳中樞案（中聯社杭州分社潘英）

十四、請維新政府各當局儘量利用中聯社新聞網宣揚施政方針案（中聯社孫英）

（二）屬於宣傳綱要之聯絡事項

四、統一宣傳名稱方針案（中聯社孫英）

五、宣揚救濟失業民衆案（中聯社孫英）

（三）屬於情報刊物等之聯絡事項

九、請宣傳局規畫由中聯社編輯每日或三日之時事系統稿件供給各縣報社俾統一宣傳意志案（太倉新報社顧息芬）

（丁）關於宣傳業務之改善者

（一）屬於反動宣傳之防禦案

（二）屬於宣傳技術之改進案

（三）屬於宣傳人員之進修及保障案

六、請規定宣傳人員獎勵及醫藥喪亡撫卹費章程案（大民會江都支部部長沈銘竹）

七、新政府治下新聞從業員之保障與獎勵案（李光淑）

八、請通令各省市縣行政官吏不得蔑視新聞記者案（中聯社南通分社）

（四）屬於宣傳經費設備之補助事項

九、請撥發各縣宣傳經費以利工作案（吳縣知事郭增基）

十、請由會陳請宣傳局規畫對各縣報社按月給予相當津貼俾得以維持及進展案（太倉新報社顧息芬）

十一、請求按月撥發經費三萬元以便開辦報社案（上海特別市政府）

十二、請求補助專款以資擴大宣傳案（上海特別市政府）

（五）屬於宣傳工作之計劃事項

七、普遍新政府治下農村宣傳工作案（李光淑）

（完）

許卓清與子啓新脫離父子關係緊急啓事

啓者不肖子啓新業已成年、時與流氓爲伍、終日在外嫖賭、不務正業、雖不時嚴加管束、奈彼頑固性成、忤逆不孝、常向親友處詐騙、曾經江甯地方法院判刑有案、近更無所不爲、將來難免之受禍、決於即日起與之脫離父子關係、所有啓新向親友借款詐財或有其他不法行爲等情、概與卓清毫無干涉、尚希諸親友及各界勿受其愚是要、此啓 B1606

明星牌香煙 煙中明星 A362

安度賜保命 ENDOSPERMIN

爲由胚胎腺中提出之最純淨刺戟素製劑有增加人體天然抵抗病菌力及預防未老先衰之功主治諸虛百損神經痛動脈管硬化糖尿症痛瘋性神經衰弱等症用本藥戒除鴉片煙癮尤有特效

各大醫生所以採用安度賜保命者實因其效力可靠見功神速而毫無不良之副作用凡施行安度賜保命治療法以戒除煙癮者應由合格醫師指導本行備有說明書如荷索取當即寄奉

各大藥房均有出售

藥劑化學師薛魯敦藥行 上海九江路二百十號 郵政信箱二三〇號

採用安度賜保命而戒除煙癮者爲數鉅萬本行保證該藥爲最純淨之刺戟素製劑並無雜質如麻醉劑或其他有害物質等

長城牌香煙

麒麟牌麥酒 特約總販賣 日本酒 砂糖、其他各種食料品 貿易商 福記洋行南京支店 本店、上海碑亭巷六號 電話二一七四四 支店、蘇州、無錫、鎮江、蕪湖、大阪

福記洋行被服大工場 在華中可稱規模最大設備完善 就業工人一千餘、機械五百架 製造一般軍裝並鐵道、工場、諸學校等之正服 作業能力一日四千套 價格低廉 不逾限期 A351

新都無綫電行 南京唯一無綫電行 保證顧客試聽滿意 公共演講器 電動揚聲器 長短波綫圈 設計無綫電各種另件 定貨約期不誤 中週變壓器 大小變壓器 設計長短收音機 修理 設計 無綫電 一切不可思議疑難雜證 附郵票五分來函詢問 南京國府路三一號 A144

無錫大豐麵粉廠 綠山鹿 紅山鹿 紅福 總經理 吉田洋行 地址 復興路五五號 電話 二一三九一號 A297

夫子廟 仁昌聯號 升昌米號 本號爲擴展營業起見自本月即日起精選各色上等熟米特別減價以酬顧客之厚愛幸垂詧焉 謹啓 A355

健康豆汁廠 本廠出品豆汁純粹不用糖精比較歡迎諸君認清招牌象鼻本廠務送新鮮純潔牛乳 久蒙各界嘉稱顏色純白適口與衆大不相同本廠定價不二貨眞價實 質料比衆濃厚正合滋補衛生諸多無恥假冒來函當即照送 廠址 珠江路紗帽巷內將軍巷三星里五號 A307

盡量謀讀者便利 諸位注意！ 中國人欲知日語者請到至誠堂購日支會話一看便知、日本人看此書後便能說中國話、此書來的很少、請諸位速購以免向隅 十月號日本各種雜誌 **至誠堂南京支店** 南京中山東路二〇五號 電話二一三六五番 A119 努力爲文化服務

經濟新聞

荳油市價銳減
大戶傾吐成交零星
激起瘋風續有下游之勢

（本報訊）北荳市場、連日步趨鬆回、成交瀰於停頓、殆成死市、各號均一致冷淡、幾致門可羅雀、來源未見暢旺、蓋因籠貨過剩、買氣望低、大戶復竭力傾吐、人心再度萎疲、將續有下游之勢、綜計昨市成交、不見興舊、僅有零星點綴、刻各商正力思挽脫、預計日內、當激起瘋風、衛豆油暫守五十四元、然銳氣已告剝蝕殆盡云、

棉紗反動回升
廿支漲勢頗烈粗紗未動

二十六日市、滬紗市況、連日猛跌之棉紗市場、二十五日驟見反動回漲、雖交易平平、但人心殊爲堅持、一致欣欣向榮、二十支以上各紗、均再漲十元之譜、惟粗紗仍無榮辱、二十六日滬市、東華紗成交包數及劃條、則因電報遲鈍、確數不詳、茲錄萬利前後市如下、六支藍變獅三百二十二元、八支三虎四百二十元、十支雙龍五百十五元、十支醒獅五百十元、十支金塔五百元、十支麒麟五百〇五元、十支飛虎五百十元、十六支豐年六百〇六元、（後市六百十六元）十六支大喜五百九十二元、（後市五百九十五元）十六支金塔六百〇五元、二十支豐年六百二十九元、（後市六百三十七元）二十支藍鳳六百二十五元、（後市六百三十五元）二十支水月六百三十二元、（後市六百三十八元）二十支月琴六百十六元、（後市六百二十二元）三十二支藍鳳七百五十五元、（後市七百六十元）三十二支三古藍鳳八百二十元、（後市八百二十八元）四十二支二古藍鳳八百二十元、（後市八百二十八元）、

京市錢業 增開新號

京市因社會經濟之閒滑、人民購買力加強、遂致工商界、均先後紛紛復業、尤以錢兌業、因市塵繁榮、投資者衆多、均各開設新號、故新興之錢號、如雨後春筍、據錢業分會登記統計、現市已達四十餘家、較事變前、反增加三倍餘、茲悉繼均泰、福和各號、復有某商業鉅子、集資創設福源莊、現已覓定中華路府東街爲店址、定十一月一日開幕、該號除經營京滬匯兌、赤金、紋銀、各國金票兌換外、並擬舉辦信用放款云、

外滙頻頻緊縮 華興新鈔一再回升
收進一一二三賣出一一二八

（本報訊）華興券在外匯黑市幻變中、逐漸隨之起朴、衆外匯連日回緊、英美兩金、均見掛長、滬市金融、復趨紊亂、華興券日昨一度下游、廿六日即告回俏、早晚兩市、牌價屢更、昨日午前掛牌、爲買進一百廿二元、賣出一百廿七元、午後又見回漲、計買進一百廿三元、賣出一百廿八元、進出共回升六元云、

來源湧銷路滯 米市保持平穩

日來本市米糧來源、逐漸好轉、民食問題、由嚴重稍趨鬆弛、外江踴躍氣氛、更加興盛、由太平來船十三艘、裝貨約二千担之譜、內河略覺不興、只來二船三車、計約四百担、鄺行有二百担點綴市場、惟本日開手、去化稍呆、各方面天氣轉晴、來源有望、均略停手、行盤遂得趨轉平穩、保持原盤、未生軒輊、計上黃熟十四元、洋熟十四元五角、機米十三元五角、元熟十一元五角、

幸福煤油 大批抵京

（本報訊）江南產業株式會社、乃本市唯一獨油出張所、資本雄厚、營業發達、交易範圍、遠達漢口、蚌埠、徐州各埠、以經銷德士古各種油類爲大宗、如「幸福牌煤油」「柴油」「馬達油」「汽油」以及「牛油」等、應有盡有、自歐戰爆發後、舉凡舶來品、莫不飛黃騰達、尤以燃料油類、更屬望風披靡、故數月以來、飛漲一倍有奇、且一度發生缺貨、邇來該公司運到大批原聽幸福煤油、柴油、馬達油、汽油、牛油等、以供市銷、油質之佳、早已有口皆碑、茲據該公司負責人語記者、現爲推廣營業、優待顧客起見、決減低市價發售云、

上海滙市

（中聯社上海二十六日電）本日上海匯兌市況開盤、對英四便士三十二分之二十五、對美八金元正、其後稍挺收盤、對英現貨、四便士三十二分之二十九、對美現貨八金元十六分之三、十一月八金元正、日鈔、售出七十五元四分之三、購進七十六元四分之一、

金市起落平庸 市價未生變動

滬市恰赤市況、近因受外匯動盪不定影響、致連日變幻極烈、起扑於三千七百元關、廿五日衝出三千七百元大關後、人心極度上昂、謳意出後復回、廿六日收盤又跌至三千七百五十元、有八十五元高低、交易尚旺、本京成交轉佳、故未見下降、計市平收進三百四十五元、賣平四百另五元、

煙草進口數量 較去年增加

（中聯滬訊）據海關方面統計、今年以來、進出口貿易、較去年各月均有增加、此雖爲國際貿易一種好現象、但進口貨消費物品爲多、其中如煙草一物、九月份進口增爲三千一百五十八萬元、較之去一年同月一千五百五十二萬元、已增爲一千六百零五十萬元之鉅云、

日票盤旋轉鬆

京市日票交易、因外匯由於二十五日猛縮、空氣突告烟滑、頓往放長、刻二十六日午市、已成四便士七・八一二五之匯豐掛牌、市場補空、供給不多、收市反市氣轉呆、以致成交極少、刺激京市日票、二十六日開市、即見盤旋、收市終見輒小、現下午錢莊掛牌收市法幣百元折合日幣七十八元、售出七十七元五角、收進日幣百元折合法幣一百二十九元、售出一百二十八元二角云、

上半年國際收支 出超九萬萬餘元

（中聯滬訊）我國近十餘年來、因漁黨政府對於國家生產建設、徒唱高調、不實事求是、以致外貨輸入激增、國際貿易市場、我國每年均有鉅大出超、資金外溢、恒達十數萬萬元、自軍興以後、戰區擴大、雖海關大有變動、但出超數仍未稍減、據本市經濟研究機關之調查、本年上半年中國國際收支、透出總值達九萬萬餘元之鉅、茲將半年來國際收支表數誌之如下、計收入項總值四一一・四八四・二一三元、貨物出口值四一一・四八一・九八九元、金銀進口值二・二二四元、支出項總值一・三四二・一九二・六一四元、貨物進口值一・三三七・七〇五・三一八元、金銀出口值四・四八七・二九六元、收支總值一・七五三・六七六・八二七元、出超（即透支）總值九三〇・七〇八・四〇一元、

顏料勢難回跌

（本報訊）顏料在歐戰後、漲風最熾、前值百元之貨、現竟高喊千元以上、然猶再接再厲、步趨緊俏、染業感受猛烈威脅、營業遂一蹶不振、顏料市場、冷落空前、坐視市氣銷沈、記者當詢之某顏料鉅子、以探究竟、據云、顏料斷檔不久、滬上雖有少許卸下、終因法幣貶值、外匯趨緊、各商均不敢毅然下手、各埠一致飛騰猛晉、故外匯一日不鬆、誠難望顏料回跌、

小麥趨勢平靜 麵粉亦無軒輊

（本報訊）小麥市場、邇來歷呈平穩、麵粉趨勢向平、本街吸胃、亦屬平淡、到銷均衡、市況風平浪靜、週來未見狂漲、日昨復一度到貨奇湧、各號存貨豐盈、市價雖見起色、各粉售價、爲綠牡丹六元七角、紅牡丹六元四角、藍牡丹四元六角、綠山鹿六元八角、紅山鹿六元五角、福三號五元五角云、

南京廣播電台播音節目

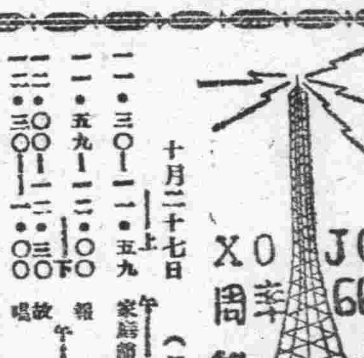

十月二十七日（星期五）

上午
- 一一・三〇—一一・五九 家庭節目（南京時間）（家庭日用常識 各種食物製造法）
- 一一・五九—一二・一〇 報時（北京語 日本語）

下午
- 一二・一〇—一二・三〇 故事（三國志 張鴻儒）
- 一二・三〇—一・〇〇 唱片（西洋音樂）
- 一・〇〇—一・二〇 報告新聞
- 一・二〇—一・五〇 唱片
- 一・五〇—二・〇〇 豫告節目
- 二・〇〇—二・三〇 唱片
- 二・三〇—三・〇〇 經濟新聞
- 三・〇〇—五・〇〇 休息

- 五・〇〇—五・三〇 兒童節目（兒童故事「木偶奇遇記」）
- 五・三〇—六・〇〇 日語講座
- 六・〇〇—六・三〇 報告新聞
- 六・三〇—七・〇〇 皇軍將兵之時間
- 六・三〇—六・四〇 報告新聞
- 六・四〇—七・〇〇 對日播送
- 七・〇〇—七・一五 演講
- 七・一五—七・三〇 報告新聞
- 七・三〇—七・四〇 報告新聞
- 七・四〇—八・〇〇 唱片
- 八・〇〇—八・三〇 唱片
- 八・三〇—九・〇〇 遊藝
- 九・〇〇—九・二五 報告新聞
- 九・二五—九・五〇 遊藝
- 九・五〇—一〇・〇五 時事講述
- 一〇・〇五—一〇・一〇 豫告節目

商情

米類（新米價）（每石價）

黃熟 上	一四・〇〇
中	一三・七〇
次	一三・四〇
洋熟 上	一四・五〇
中	一四・二〇
次	一三・九〇
普通機米	一三・五〇
元熟米	一一・五〇
陰米	一五・〇〇
次	一四・五〇
蠶豆 上	八・五〇
次	八・〇〇
豆	一四・〇〇

油糖類（每担價）

黃豆	一四・五〇
赤豆	一四・〇〇
青豆	一三・三〇
芝蔴	二五・〇〇
小麥	一一・五〇
大連豆油	（缺貨無市）
生油	缺貨
青豆油	五四・〇〇
菜油	缺貨
滬豆油	缺貨
秋油	一六・〇〇
蔴油	五三・〇〇
鹽	一二・七（每元加三角五）
糖鹽	一三・八（每元加三角五）
三五白糖（每包價）	缺貨
四五白糖	七三・〇〇
四號白糖	七三・〇〇
八號白糖	缺貨
枝洋（每担）	三九・〇〇
提青（每担）	三九・〇〇
砂糖（每担）	七二・〇〇
冰糖（每包）	三一・〇〇

麵粉（每袋價）

綠牡丹	六・七〇
紅牡丹	六・四〇
藍牡丹	四・六〇
綠山鹿	六・八〇
紅山鹿	六・五五
福三號	五・五五

煤炭價

鴻基煤塊 每噸	一四五・〇〇
陵山煤 每噸	四〇・〇〇
山東屑 每噸	四八・〇〇
爆塊	一二〇・〇〇
開平屑	七四・〇〇
煤 每元	三十斤
[illegible]煤 每噸	四〇・〇〇
銀炭 每担	（缺貨）
木柴 每担	二・一〇
黑炭 每担	一〇・五〇

香煙（每箱價）

大英牌	六九六・〇〇
老刀牌	四七九・〇〇
仙女牌	三六九・〇〇
品海牌	四〇〇・〇〇
金字塔	四二〇・〇〇
嘉寶牌	四二〇・〇〇
旗艦牌	三四五・〇〇
美麗牌	三八〇・〇〇
白金龍	五〇〇・〇〇
大長城	三六〇・〇〇
小長城	三五〇・〇〇
大聯珠	三七五・〇〇
白花牌 日幣	一三七・〇〇
雙斧聽 日幣	一三一・〇〇
雙斧牌 日幣	二一五・〇〇
黃蝠聽	一五〇・〇〇
黃蝠牌 日幣	一四八・〇〇
摩登牌 日幣	一七〇・〇〇
吉錚牌 法幣	一七五・〇〇
大前門	二八〇・〇〇

酒類（每担價）

燒酒	二六・〇〇
洋河	八〇・〇〇
高粱	六五・〇〇
紹興	二〇・〇〇

金銀市價

金買入（市平）每兩洋	三四五元
金賣出（市平）每兩洋	三八五元
銀買入（市平）每兩洋	二元七〇
銀賣出（市平）每兩洋	二元九〇

銀幣折兌

華興票買進	一二三・〇〇
華興票賣出	一二八・〇〇
法幣百元換日票進	七八・〇〇
法幣百元換日票出	七七・五〇

雜品（每箱價）

美孚洋油 原聽	一五・三〇
亞細亞煤油 原聽	一五・二〇
光華煤油 原聽	一五・〇〇
幸福洋油 原聽	一五・二〇
鎮江火柴（每箱價）	二六・〇〇
南京火柴（每箱價）	二六・五〇
僧帽牌洋燭	一五・〇〇
飛艇牌洋燭	一四・九〇
固本肥皂	（缺貨）
日光牌肥皂	二三・〇〇
鹼 每担	一二・〇〇

津浦線各等旅客運價表

站名	一等	二等	三等
浦口			
蚌埠	八・〇五	五・四〇	二・七五
徐州	一五・四〇	一〇・三〇	五・二〇
臨城	一八・四〇	一二・三〇	六・二〇
兗州	二二・七五	一五・二〇	七・六五
泰安	二六・五〇	一七・七〇	八・九〇
濟南	二九・六五	一九・八〇	九・九五
德縣	三五・〇五	二三・四〇	一一・七五
天津	四五・五五	三〇・四〇	一五・二五

津浦鐵路行車時刻表（日本時間較中國時間約快一小時）

▲下行
- 上午七時五十五分北京發
- 上午十一時三十五分天津發
- 下午九時二十五分濟南發
- 翌日上午六時三十分徐州發
- 下午零時三十分蚌埠發
- 下午五時三十分浦口着

▲上行
- 上午十時浦口發
- 下午三時三十分蚌埠發
- 下午九時二十分徐州發
- 翌日上午八時二十五分濟南發
- 下午七時一分天津發
- 下午十時五分北京着

火車一覽

[illegible]

戲劇類

首都大戲院
今天卓絕非常大貢獻
中國第一部偵探奇情驚險巨片 陳查禮 中國大偵探 返第一國案
珍珠衫 顧蘭君 白虹 劉瓊 徐莘園 顧梅君 尤光照 譚志遠
日本文化寫眞展 主催 南京大陸新報 日期 本月廿二日起廿七日止 會場 本院
加映 汪兆銘先生和平救國演說 溫宗堯先生日本訪問記

中央大舞台 錦記 地址淮海路十五號
標準皇后青衣花衫 朱紫霞 青衣花衫 蓉麗仙 劉金喜 筱玉蘭 梆子花旦 花艷君 筱玉芬
今日夜戲 鴻鸞禧 全本 指花爲媒
票價 對號四角五分 花樓三角 正廳二角五分 頭等九分 捐稅在內

南京大戲院 夫子廟姚家巷
對號四角 五分 正廳二角 普通九分 捐稅加外 對號預傳
陳趙林于 吉瑞 韻聲 素蘭 占元
暨光團體名女員餘日一登 春劇全著男演百人夜齊台
今天中午舉行開台典禮
文武財神 男財神 女加官 黃金台 鐵公雞 九曲橋 宇宙鋒 陳于陳 趙林郭 于台 吉占 韻素 少占 吉素 瑞元 聲華 元瑞 蘭
珠簾寨 代收威 趙韻聲
夜戲 全部新玉堂春 起圓 標院 止團
每場贈送貴重詳細說明書

更新舞台 地址科巷A033
張桂軒 童素芳 武素蓮 彭秀芳 蓋俊亭 張連良 劉雪樵 華慧麟 蓋蘭亭 孫慶春 錢雲鶴
日戲 羅成叫關 南天門 取金陵 梅龍鎮 全本貂蟬
夜戲 八本 唐皇與悟空
票價 仍照原價 特煩 錢君全 雲鶴 部排演 宏碧緣 預告不日公演

羣樂戲劇廳 夫子廟
黃桂春 王玉琴 全本 御碑亭 金榜樂
王鳳英 羊肚湯
各大歌星 羣芳會唱

全安戲茶社 地址貢院街A324
今日彩排 周英梨 孫艷芳 顏慧瑛
蘇三起解 花田錯
各大歌星羣芳會唱
預告 重禮聘請 金滿坤 全國唯一 譚派老生
蔡金春 准于二十八號登台

明星大戲院 地址四象橋
風雨無阻 照常開演
穀趙評劇 曹皇后 杜花 荷花鳳珍 金 順 金花艷芳
日戲 前集 楊乃武 各界頌演 後集 即小白菜
日意一「烏夜曹家哀之來作 錫乃武一 伶連情樂劇」 一天員有歡後合 蘭 兄彈悲 劇演 完分得怒 界五 合以劇
特請 客串 十公全部 預 黃君 一 (子桂偉飾) 月 小 老 媽 號 演女府 星期日戲 告 地氏 遊黃

秣陵春 夫子廟A361
大鼓書詞
巳二一演行吉式幕 於十開先試擇正開
小馬 朱重傳 石張 如鳳學 禮北京 斗南名 金 秦君 艷雲文 張筱軒 霞林貞 青霞通
李朱王 王王李 陳亞 少金 大學 妙佩 林升成 南華 實彬 魔術滑稽團 邱花翠 秦佩賢 李玉貞 馬忠翠

茶食類

北京 正明齋 茶食糖菓
重陽花糕 芙蓉糕 桂花蜜供 大小八件 細八件 各種炸食 本主人啓
各種糖果 零整批發 批發山渣糕 北門橋魚市街 A326

夫子廟 小蘇州 茶食糖果號
應時 運到大批上等太妃糖 各種巧格力糖 滋養八寶粉 椒鹽新胡桃 越顯得眞的名貴 越增高眞的聲譽 葷素酥糖 松子渣糕 假的越多 冒牌越多 葷油米花糖 本號 廣鴨肫肝 本號謹白 A1234

夫子廟 太平村 支店
椒鹽胡桃 九製梅皮 蘇州肉鬆 松子渣糕 肥兒奶糕 透味燻魚 滋養八寶粉 各種葷素酥糖 各種罐頭食品 葷油米花糖 一應俱全 珠江路太平村總店啓 A278

馬慶康公司
經理 小馬孩 沙利寶 天產 山文 葡萄乾 乾餅 菜筍 自製 麵包 西點 蛋糕 餅乾 各種奶油 滋補 三樂 巧克力 太妃 千歲 陳皮 格力 酒梅 糖
地址 中華路一六五號

南京 祥和南貨號 海味 茶食
本號規模宏大 貨品充實 選辦南貨海味 自製中西茶食餅乾 糖果洋酒 罐頭一應食品 無不價廉物美 門市批發 一律歡迎
地址中華路府東街口二二五號 A19

萃華 第一支店
本號經售 洋酒雪茄 罐頭食品 糖果餅乾 咖啡紅茶 可可牛奶 奶粉麥片 蜜棗糖蓮 花色齊全 定價克己 歡迎賜顧
地址 江西路口郵局北首 A391

照相類

大同照相
請君試攝比較 定獲贊許滿意
日夜照相
地點 中山路國府路口 電話 二三五六九號 A52
特備長條自動轉鏡

王氏照相
高貴照相 普通代價
祗有夫子廟貢院街 A21
電光照相

金陵照相
注意！一元五角照相 四寸美術網紋二張送八寸放大一張
請君試攝 定許滿意
日夜照相
地址 華僑路口中山路一五〇號 A363

各地通訊

綏靖部長任援道氏 檢閱鎮揚部隊 闡述軍人應有精神

（中聯社揚州訊）綏靖部長任援道氏、於二十三日上午十時、偕同僚屬一行二十餘人、乘綏靖隊特備汽車蒞揚、熊司令方知事各機關長官、以及綏靖官兵、齊至新南門迎候、任部長至新南門即下車步行、向沿途歡迎人員含笑點首爲禮、繼由熊司令陪同登車、駛往靖綏司令部、略作休息後、即行參觀士兵表演國術、十二時三十分檢查司令部內務、下午一時十五分於細雨紛霏中赴大汪邊舉行閱兵儀式、（一）衛生擔架教練、（二）步兵各個教練、（三）步兵密集教練、（四）小隊戰鬥教練、（五）分列式、各士兵精神飽滿、步伐整齊、充分表現新時代軍人精神、任部長極加讚許、晚間下榻於熊司令私邸、二十四日上午八時、任部長向全體官兵在司令部訓話、訓示要旨、（一）軍人應徹底明瞭東亞新秩序的眞意義及眞精神、（二）軍人要有人格的修養和學術的努力、以及體魄的訓練、（三）軍人要有責任心和希望心、（四）軍士在戰鬥時要善於利用地形和瞄準點、並應注意經濟彈藥、不使浪費、任部長及各長官對此四點、反覆伸引、詳加解釋、訓話後檢查司令部及第七團內部、均能整潔嚴肅、頗表滿意、當於訓示後、共同攝影、以資紀念、旋乘特備專車至萬福橋仙女廟一帶防地視察、對該兩防地步哨線之嚴密、軍士服裝配備整齊、防地設備完整、備致嘉許、午間至縣公署、應各機關公宴、席次對江都縣政、向方知事垂詢甚詳、宴畢、偕同隨員乘小汽艇六艘、遊覽瘦西湖一週、當晚於鹽運管局吳局長宴後、仍下榻熊邸、二十五日晨十時、任部長啓節南旋、本縣各機關團體學校、均列隊於新南門馬路一帶、恭送行旌云、

（本報鎮江訊）綏靖部長任援道氏、近爲檢閱所轄各地駐軍、特不辭辛勞、親赴蘇錫一帶視察、於返京後不暇暖席、復於廿三日率領隨員、乘長發特快車來鎮、事先本邑各機關均已得訊、準備盛大歡迎、丹徒縣宣傳委員會并外各要道張貼歡迎標語、全市各商店屆時均一律懸旗表示歡迎、丹徒縣警所復加崗戒備、屆時全城中外各機關長官均懸立站內部候、站外則有綏靖隊兵、警所警士、暨一般歡迎人員列隊佇立、斯時細雨紛紛、晨風習習、而各歡迎人員均手持小旗精神充溢空氣嚴肅異常、八時十分專車蒞止、任部長於軍樂聲中領步出站、全體歡迎人員俱脫帽致敬、任部長亦舉手答禮、并略致謝意、即時偕同隨員乘專備汽車逕駕江邊渡江赴揚、茲悉、駐紮揚州之南京地區綏靖隊熊司令、於事前得報、亦已準備歡迎、并集中部隊、聽候檢閱、當任部長於廿三日上午十時許安抵揚州、於當地中外各機關長官歡迎之下蒞臨駐揚綏靖隊部在熊司令恭侍之下、稍事休息、即開始召見綏靖部隊各級長官垂詢一切地方治安狀況、及綏靖工作情形、聞任部長預定於廿四日開始檢閱駐揚綏靖各部隊、并將接見當地記者發表談話、據悉、任部長在揚任務、預定廿五日即告完了、廿六日即行離揚返鎮校閱駐鎮部隊、駐紮本邑之南京地區綏靖第八團部長鄧超氏已召集所屬、各隊士兵聽候檢閱、想屆時當有一番盛況也、

皖教廳籌備舉行 全省首屆運動會

（中聯社蚌埠二十五日電）皖省教廳、以省府初週紀念、爲熱烈慶祝、特擬舉行安徽全省第一次運動會、於二十四日下午召開籌委會、由教廳長吳文氏主席、當場決定大會名譽會長倪道烺、原田特務機關長、會長吳文、下設佈置事務文書交際獎品、宣傳警衛救護等股各股、大會期間、定本月二十七日起至二十九日、假第一小學運動場舉行、比賽項目、分公開組、小學組、特別組、

湖北省政府 下月二日成立

（中聯社漢口二十四日電）湖北省政府、經積極籌備、已趨具體化、行將於下月二日正式成立、已誌前訊、昨二十三日駐滬辦事處主任宋懷遠、由滬返此間、聞該氏將担任某要職、與宋同輪返漢者、尙有參議所、計國楨、李鼎安二氏、又前由重慶逃出之國民黨要人方耀庭氏亦於昨日由滬返漢、據消息靈通方面稱、該氏將參與擔任三省政權籌備委員、

蘇財廳印製銅元券 吳縣領一萬一千元 通惠銀號擅發分幣券縣令澈查

（中聯蘇訊）關於財廳印發銅元券一事、機器已早運蘇、決由廳自行印製、即日頒發各縣、吳縣署計請領一萬一千元、城區六千元、分交三城公所轉發各該境內商號備款領用、其餘五千元、平均支配各鄉換用、一面財政科長胡康侯、擬即日再出佈告、嚴予取締各商號擅發之代價券、

（中聯蘇訊）吳縣郭知事、令城廂第二公所、原文云、爲訓令事、查發行鈔票印用幣券、非經呈准中央許可、擅自以任何名義發行、均爲法令所嚴禁、遵者、本邑城鄉各處商號以銅元缺乏另找不便、相率印用代價券、爲暫時之救濟、且奉廳令嚴予取締、不料當此執行取締之時、本城觀前街通惠銀號、未經合法手續、竟發行多量代幣券、市上到處可見、查錢莊業營業許可範圍（一）借出、（二）存款、（三）通貨兌換、（四）匯劃、業經明白規定仿造在案、並無賦與印行代幣券之權能、該通惠銀號發行代幣券總額若干、基金如何、已行使在外、及已印未用各若干、事前呈奉何處批准發行、本署爲一縣最高行政機關、亟須加以調查、藉資明瞭、爲特令發、市上發現之通惠銀號一分代幣券一紙、號碼係一九八二六二號、仰該董事迅即遵照上開各點、逐一查明詳晰具復、以憑察奪、此係特激要件務須秉公詳細查明、毋稍徇誤、以重幣政、是爲至要、

天津水災 各地踴躍捐助 賑款中日平分 全數達一百餘萬元

（中聯社天津二十五日電）當天津水災之際、在華各機關及內外各方面所捐助之義捐金、自十月十五日第一次截止、已達一百零一萬一千九百〇十元之巨額、天津防衛司令部、將此與中日兩方面市民平分五十萬五千九百五十五元、二十五日已分別交付天津總領事及天津市長云、

華北各地簡訊

內邱 本月十六日爲日軍入城二週年紀念、本縣官民爲表彰友軍之豐功偉蹟、及建設明朗內邱起見、特召開友軍入城二週年紀念民衆大會藉向戰歿英靈表示感謝及敬慕之意、在城內文廟盛大舉行、十時許開會、計到有警備隊長等各機關、宣撫班、縣公署、新民會、儀式隆重、會後全體遊行、並赴軍站內壯在友軍三呼萬歲、至午二時許始返城散會云、

彰德 縣署宣傳班宣傳員孫鼎周陳玉琳、於日昨赴本縣北郊鍾鑼街基督教會場所附近一帶、擴大宣傳講題爲「英人出境是新中華基督教徒更生之途」聽講農民及基督教徒約三百餘人、講畢即粘貼傳單與興亞照片、並發給兒童糖菓、時至正午、始行返城云

秦王島 臨榆佛分會刻爲發揚東方文化道德提倡佛教啓發民智計、擬在秦王島成立支部、以資布教、而利國風、現已正式成立支部、並委劉雅軒爲支部長、今以大致就緒、不日舉行發會典禮、聞秦市各界人士均表贊助極度歡迎云、

陽信 本縣李知事對於教育素具熱心、涖任以來、首先設法恢復各區小學、曾迭次召集各區鄉鎮長座談會、限期設立小學、現各鄉鎮小學紛紛呈報開學、惟教科書異常缺乏、非迅爲採購、不足應用、特派員赴濟南採購小學教科書五千餘册、頃已運到、當繼通令各小學迅速備價來署採購、以便應用云、

濰縣 中央防疫委員會、以濰縣診療所長李純一氏、素抱濟世活人之志、凡經該所診治之人、無不痊愈、可謂妙手回春、地方人士無不恭頌、李氏以秋季虎疫傳染、殊屬危險、特組織防疫班、在車站檢查旅客、並派該所耿人夫季醫師（萬通）每日在車站、施以注射、以防病菌侵入、每日注射人數最多四百餘人、最少一百三十餘人、注射成績頗佳云云、

張家口 市自十月十一日起至十五日止五日間、舉行防空演習、成績頗佳、警笛一鳴、全市頓成死街、夜晚燈火齊熄、探照燈四下齊明、頗有戰爭時情況、防禦工作計有救護警護防火防毒各項、團員經友邦指導之下、均已循規奉作、秩序井然、

通縣 新民會通縣指導部、頃爲加强各區辦事處工作起見、特於本月十六日、召開二、三、四、五區辦事處、第二次主任聯席會議、屆時除由各區辦事處、報告現地工作、及農村一般經濟概況外、並由縣指導部擬定指示事項頗多、如合作社、青年團、分會加强指導各事項、及募兵等重要事項指導頗詳、預料今後該部各區辦事處、當更有一番良好工作實施云、

石門 石門市冬賑委員會、即自日前成立後、即開始進行籌劃冬賑事宜、並於十月十五日午後二時、假救濟院召開常務委員會議、出席趙院長、翟院長、康委員芳亭、梁委員、王委員鍾瑞等、各常務委員、開會後討論募捐並計劃購買小米諸問題、至四時散會云、

金丹公路修復 長途汽車開班

（中聯社金壇訊）金丹公路、爲金壇通丹陽之要道、在昔原有長途汽車行駛、以利行旅、自軍興以來、沿路橋樑與路面、大都摧毀殆盡、以致兩縣交通停阻已久、旋經當局設法督修、業已次第告成、最近并由華中鐵道股份有限公司開辦長途汽車、正式搭客載貨、從此兩縣交通、可以暢通無阻、又悉該路開車時間、金壇開九點三十分、丹陽到十點三十分、丹陽開十六點五十分、金壇到十七點五十分、沿路經過小站、而白塔鎮、珥陵鎮、陳家莊、丹陽東門等、全程計長四十餘公里、車資每客一元云、

上海 社局滬西辦事處 勸導商店登記

（中聯滬訊）本市社會局、前以滬西區市面日興、商店林立、特令該區辦事處轉知各商號前往登記、並爲體恤商艱、假定工商營業登記、資本金額千元以下、僅須繳納登記費一元、多則依此類推、此項明令自經切實施行後、該區各商店工廠深明大義、前往登記者、雖則不在少數、但社會局爲恐奸頑之徒、藉故規避、故該區社會局辦事處吳主任、爰令錢劉兩辦事員、准今明兩日內分頭調查、倘有發現工廠商店未經登記者、一律開誠勸導、設使不服勸解當依法呈請警署、加以懲辦云云、

恆產公司建設大上海 徵收土地按現值給價 付款辦法亦已規定

（中聯滬訊）本市恆產公司、茲因擴大市中心區建設及開拓淞閘通衢、爰特委託土地局代徵市中心區暨蘊藻濱虬江碼頭等土地、收價自二百五十元至二千二百五十元、由該公司及土地局合組之估價委員會估計付值、茲悉、該項代徵地基通告、自經土地局各段陳報處分別通知業主後、日來已略見端倪、而該公司之付款辦法亦已規定、凡舊有產權證已告繳付、而曾向該局陳報處陳報、挐有收據者、經按照圖冊調查無訛、即可證該局所發產權證收據、向財局取款、惟規定金額未滿千元者、得向財局領取現款、如數目超過一千元者、按照票面金額、先付一千元公債票、其餘零頭找出、仍付現款、同時爲保持公債價值、取信市民起見、凡有該項公債票而欲需款應付者、可向該局指定抵押處抵押、其抵押金額、按額票面抵押三分之二、如一千元票面可抵押六百六十六元六角六分、惟此項現款係照華興券付給、按照市價昇水、再結付國幣、故其間相去數目殊微、此外一如產權證已告遺失或該局認爲手續未清者、須持該局保單、取有鄉鎮長蓋章担保及轄內殷實舖保、然後繳呈財局、再俟三個月以後、如無境界糾葛發生、始得領款云云、

華北石景山製鐵所 最近生產力及設施概況

（北京訊）華北唯一之石景山製鐵所（由友軍管理）最近生產能力及設施如左、

生產額 去年十一月開始工作時五二三瓩、本年二月以來增至日產一一五、六噸、因今夏間災、由石家莊方面輸送原料有所妨礙、因此產額暫時激減、最近又復至一〇〇瓩左右、目下附帶設施着着進行、料想明年以後增產不尠、但一面爲歐洲戰爭影響輸入德國機械有所妨礙、設備上不免有爲難之處、目下擬再使骸炭增產而廢止野燒窯、製品大都由三井、三菱配給民需、一部應軍方需要、推完全在本地消費、選定品位本於合有硫黃量決定對日關係請求、但鐵鋼聯盟、雖有希望

原料關係 骸炭之製造、與其他原料所使用之石炭、由三家炭礦以北三里之將軍嶺供給者、品質不見優良、必須別尋優良物品、蓋將軍嶺之石灰、含有硅酸通多、暫選硅酸少量者用之、

水質關係 水之供給、水質雖不甚良、但不見何等防礙、水之硬度、張家口附近、十七、八度、石景山、十二、三度、水之豐富與硬度之低、華第一、定購之硬水軟化機到時、硬度更可低下、

投資與詳細價額 以先之投資額、大體爲四百萬元、現在爲五六百萬元、此外將軍嶺之石灰山、五十萬元、

設備狀況 一、發電機二五〇〇基羅二台、二、蒸汽爐五架、三、送風器、二、五〇〇馬力二台、四、野燒窯、二五〇〇杆、（一次二十五日間）五、貯水池、容積二十五萬立方米、（實力十六七萬五方米）、六、永定河吸水激筒、容水量一分間七、八立方米、七、工場用水、七八成使曾用過之水八、高梁水箱、五〇〇立方米九、修理工場、鑄物工業現在只造銑鐵、最近增鑄物工場、久保田工業、對製造曲管、正在研究中、

江都 邵伯船閘修復 船舶暢通無阻

（中聯社揚州訊）邵伯船閘、前經縣政諮詢會建議縣署派員管理後、茲爲明瞭該閘狀況起見、復派秘書吳廷階偕同船舶所主任吳忠怡及機械師等、前赴邵伯、會同當地友軍、前往該閘勘察、所有經黨軍破壞處所、已由友軍漏夜修理完成、船舶已暢通無阻、方知事據報後、一於該閘附近設立管理所、一俟辦公房屋修理完竣、即行派員駐閘管理云、

秣陵鎮小學 舉行成績展覽

江寧（本報訊）江寧縣屬第四區秣陵鄉小學、於廿五日舉行秋季兒童成績展覽會、是日下午二時、即振鈴開會、到會者計秣陵警備隊長和田二郎、北城先生、縣府代表馮陵如、及委區長、警察分所長、征收主任各鄉鎮長、青年團團員、來賓等二百餘人、行禮如儀、首由該校李校長報告、該校一年來之經過、次由和田隊長及縣府代表致訓詞、并由學生表演歌唱、同時由隊長所贈獎品、分給優良學生、縣署亦贈銀盾一座、上鐫成績優良四字、以示鼓勵、至四時許、始盡歡而散云、

冬令轉瞬即屆 紅萬會募冬賑

蚌埠（中聯蚌訊）蚌埠紅卍字分會、現以時屆深秋、氣候已漸清涼、如秋去冬來、更將雨雪冽凜、手足胼胝、富有之家、尙能豐衣足食、屋宇堂皇、附近之水災難民、和事變遠逃之歸客、既無容膝之處、追論溫飽、況遠則草木皆兵、近亦萑符不靖、謀生實爲當今之難事、該會本爲拯災救急之社會慈善服務團體、經多數會員贊助、衆擎易舉、圖謀普遍救濟、而企免除一般難民苦難起見、於日昨發化十人團辦法、以若廣爲籌集基、爰可達到冬賑救濟目的、其法即聚合各界善士十人、每團施錢或其他衣服等救濟用品若干、書明姓名請單、送交紅萬字會轉施難民、如得慈善仕女遍爲善施、則功德浩大、實惠難民、普活衆生云、

實部農務局電皖 調查農村疾苦

（中聯社二十五日蚌埠電）實部復興農村事務局、頃函皖建廳、以事變後各地農村均蒙損害、各縣對農村疾苦、知之較深、詳細見示、俾資借鏡、建廳接函後、業轉飭各縣知照、凡關農村各案具報核轉、

ST—新3

TALTARIN

最新 淋疾 色素療法

徹底必滅的 殺菌力!!

脫爾滔淋

色素之應用也 貢獻於醫學界實偉且大 近年逐愈普認色素療法之價值矣

夫色素劑之偉大效果 爲色素獨特之宏大深達作用及對於組織大有親和性所致 而且有優秀之殺菌作用 故臨床上應用於治療之範圍 舉凡各科極其廣汎

現在應用於治療上之色素種類頗多 就中近年特被注目而且種々研究之結果確認有臨床上價值者 厥爲「阿早」色素也

塩野牌之「脫爾滔淋」片乃此「阿早」色素製劑 故「脫爾滔淋」片於此意味爲特別優秀之强力新色素殺菌劑者 亦一般醫家所齊認者也

「脫爾滔淋」片之特色

一 在体內之殺菌力頗强
二 能深滲透至組織內 以發揮殺菌作用而乃無毒性 不起蓄積作用 故皮膚等無沈着色素之事
三 於起炎症之局所則以鎮痛性作用之又有亢進上皮細胞生活力之作用
四 「脫爾滔淋」片爲糖衣片故 服用極其容易
五 爲淋疾豫防之目的用之 則可發揮絕對的效果

【適應症】 急性淋疾 慢性淋疾 膀胱炎 腎盂炎 攝護腺炎 子宮內膜炎 產褥熱 中耳炎等

【包裝】 20片 100片 300片 1000片

製造元 株式會社 塩野義商店

總發售處 上海出張所 上海西華德路七〇號

從文化觀點說到「建設東亞新秩序的眞諦」

日岸澤隊長在六合講演　錢江橋譯述

諸君在酒晏未退課務繁忙之際，能夠抽暇到此地來聽我說幾句話，眞是一件不易得的事情，諸君都認識我嗎，我是六合警備隊長岸澤正道，自我就職以來，至今還不足兩月，然而我曾兩次發出文告，向六合民衆披瀝肝膽，諸君皆是知識分子，在讀了我的文告之後，諒當寄予同情，我平素很想和民衆親近，我不願一時一刻離開民衆，雖在昏夜，如有敲警備隊之門而欲訴其衷懷者，我必倒屣相近，傾耳而聽，諸位先生，你們要知道，日本軍人並不是除了作戰以外其餘什麼都不管的，攻城殺敵，固不待言，就是一般政治問題，也在日本軍人研究範圍之內，諸君獻身教育，領導蒙倫，經驗必宏，見解自異，嗣後如有明教，不妨到警備隊來，互相懇談，這是我所最誠摯希望的。

中國是世界上最古的國家，是元始時代，各民族皆未開化，整個世界蹤伏於混沌的暗影中，但是散居於黃河流域的中華民族，在那時替人類開創了文化的紀錄，後來黃河流域的文化曙光，照射到世界各部分，逐漸將混沌的暗影驅除掉，於是人類纔有光明的歷史，黃河流域的文化，也就是中國古代的文化，在歷史上是值得稱述的、距今數千年前，中國人民的生活狀態，已經步入了有規律和有組織的境界，中國建國是建築在文化的基礎上的，所以纔有這麼悠久的歷史，直到如今，在世界上還佔着很重要的地位，不過中國人的保守性太强，先民對於文化上雖有偉大的表現，然而歷代以來，鮮有變通，始終囿於精神文明，太把物質方面忽略了，這實是不可諱言的缺憾，

諸君該知道，文化是富於流動性的，東方文化，旣在黃河流域發揚光大起來，當然是要傳到別處去的，在古代梯山要比航海容易得多，所以中國文化因為地理的關係，漸向西方推進，我們研究西方古國，如埃及，希臘、羅馬等國的文化，知道西方古代文化，有許多地方，留存着東方文化的烙印，西方文化有一部分是從東方輸入而來，這種事實是不可否認的，不過西方文化的特點是在注重物質，演進至今，遂成物質文明之大觀，與中國的精神文明，適相對峙，日本三島孤懸在海洋當中，自昔與大陸不相往來，中古時代，海運漸通，纔吸收了中國文化，迄乎近世，因為時勢變遷的關係，又儘量吸收了西方文化，無論精神文明或物質文明，大和民族，皆有共獨到之處，諸君須知道，大和民族，是世界上最優秀的民族，我們一方面保守着我們固有的民族性，英毅果敢的民族性，一方面鎔合東西兩大文化於一爐，取其精華，棄其糟粕，現今全世界上沒有第二個國家可以和日本比擬，也沒有第二個民族可以和大和民族比擬，我們曾經受過中國文化的洗禮，所以我們很了解中國，也只有我們纔能夠了解中國，我們具有西方文化的特長，所以我們很想援助中國，也只有我們纔能夠援助中國，從文化觀點來說，中國的最理想的友邦，正是像日本這樣的一個國家，現在日本和中國兩國間的關係究竟怎樣呢，自前年事變發生後，不幸的戰爭，不是至今還在演進着嗎，

諸位先生，你們一齊是在教育界服務的，想來該知道教育，尤其小學教育，何等高尚何等重要的事業，『教育為立國之本』這句話是顛撲不破的名論，世界上任何國家的國力和判斷，不在軍艦噸數之多寡，不在槍砲射程之遠近，不在空軍威力之厚薄，而在國民教育之普及與否，適合與否，我們估計一個國家的國力，只要從國民教育上着眼，就不會發生錯誤了，日本自明治維新以來，數十年之間，竟一躍而為世界上一等強國，其原因即在教育之普及與適合，中國國民過去所受的教育，不免含有排日的意味，因此遂引起日本朝野的不安，而使兩國間時時發生磨擦，此次事變過程中，中國人民所蒙受的損失，誠然重大，但是你們可知道這重大的損失，是由於教育之不適合而招致的嗎，（未完）

日本改訂「中日滿交通運輸規定」

（中聯社東京二十三日電）日鐵道省為圖中日滿旅客及貨物運輸條項，並運輸管理制度之統一，而使三國間之海陸空交通一元化起見，前於六月間召開第一次之討論會議，已見決定基本實行事項，又於本月十八日至二十三日六日間，於該省會議室召開第二次檢討會議，出席者，本省方面，有長崎運輸局長，此外有朝鮮鐵道局，華北交通公司，華中鐵道公司，日本郵船公司，大阪商船公司，北日本汽船公司，大連汽船公司，日本航空公司，滿洲航空公司，中華航空公司等，及各關係者，除旅客及手提行李並貨物之運送規定外，並就關於行李通關辦現之規定，參加運輸機關相互間之清算手續等，範圍極廣之案，予以審議決定，以應付東亞新秩序，使中日滿三國間之經濟文化關係，更加密切，其結果頗為各方所期待，其重要之改正事項如次，預定得關係各官廳之諒解後，自來年六月一日起實行云，

旅客貨物共通事項關係

一、日本與大陸之連絡經路，從來經由關釜航路，北鮮航路，大連航路，天津航路之外，自九月廿日起，斷行上海青島兩航路，連絡運輸之復活與擴張，華北線一帶之連絡旅客辦理驛，因而此次會議之結果，

（一）因最近察行華北華中兩線之直通運輸，故來年六月一日起，開始經由此兩線之中日滿旅客連絡運輸，

（二）滿鐵線撤廢貨物辦理之限制，得與省綫同樣在各驛進行辦理，

（三）因新中國秩序回復之進展，追加京山線歸北寧鐵路以外，在華北各綫貨物運輸辦理驛六十二站，又華中綫之貨物連路運輸，亦盡可能從速開始，

二、陸海軍兩運輸之引渡運送品，及責任期間，較歷來更予縮短，

三、由日本向大陸輸出之小包裹及貨物之通關手續，往昔大部份，於安東上三峯圖們羅津淸津等處施行，但因中日滿間運到包裹之激增，有種種不便，尤以欲應付依最近戰時經濟體制之輸出統制，及物價政策之實施起見，故改在下關及大阪，名古屋，其他稅關所在主要站施行通關手續，中日滿各鐵道公司意見，已趨一致，當即預定與關係官廳進行協議，

旅客關係

一、對往返於中日滿之旅客，各鐵道運費減低二成，限於北鮮航路，大連航路，及大連航路，減低一成，以之對中日滿旅客之往來，給予特別便利，

二、為謀視察環遊中日滿之旅客便利，凡團體環遊，自己決定路程，或個人環遊，此時票價，團體及個人均予優待，鐵道減低二成，航路減低一成，

三、由大陸至東京，大阪，京都，名古屋，橫濱，神戶等六大都市，所在火車站旅客之運費，並不相同，抵達任何車站時，運費特予劃一，

四、內地朝鮮間之單程乘車券，其通用期間，延長一月，

五、對單程之團體免費優待人數，與往返或迴遊團體同樣增加，

六、小行李之免費，重量增加一等為八十克蘭姆（現在六十克蘭姆），二等為六十克蘭姆（現在四十克蘭姆），三等為四十克蘭姆（現在三十克蘭姆），對於中日滿間之往來旅客，予以特別便利，

關於小行李

（一）為期輸送順利起見，小行李一個之重量，容積改為○，五立方米，

（二）報紙雜誌運費，在運送之關係上，運輸幾關，不論距離之遠近一克蘭姆八釐為比率，減低從來之運費，

關於貨物

（一）貨物辦理之類別，簡單分為小辦理，及車辦理二種，小辦理之貨物，其原則集配適用直通運費，期其託送及辦理之便利，

（二）小辦理貨物之運費，由查定重量六十克蘭姆，減為三十克蘭姆，以減輕物主之負擔，

（三）企圖統一中日滿貨物輸送，而增進貨物運輸之便，

維新治下復興之概況

南通續　（二四）

文化

南通文獻征集會，該會現時工作，廣謝組纂南通縣誌，及搜集地方文獻，保管古物，凡散失民間之古蹟，及有關於地方憲章典籍者，隨呈請縣署出價收買，

南通教育研究會　各級學校教師，及服務教育人員，均爲該會會員，每月開常會一次，討論研究教育改進方法

新中國教育協會南通分會現正在積極籌備中，不久即可成立，以提倡民衆體育，發揚民族精神爲主旨，凡各學校體育教員，及熱心體育人士，均得爲會員，由薛知事担任名譽會長，保敎育科長爲會長，

司法

事變以後，南通地方法院停頓，職員星散，自治會爲審理刑事煙毒案件，臨時設法官一人，旋縣公署成立，奉令籌組地方分庭後，司法行政部恢復各縣地方法院，委派文起爲南通地方法院院長，徐式昌爲首席檢察官，於八月一日成立，現因城鄉交通尙未能完全恢復，絕少民事案件，普通刑事及烟毒案件，亦屬少數，經費按月由部撥發，

警察

警察所所長仲希，下設總務，業務，勤務三組，各設組長一人，特務滑防偵緝三隊，各設巡官一人，城區設城中警察分所、鄉區唐閘，天生港，平潮、白浦，狼山，任港，姚港、盧涇港，各設分駐所一，置巡官一員，警長二名，警士二十名至三十名，本年組織警察隊，林所長兼隊長，另並設隊附一人，分隊長四人，警士數百名，一律武裝，並配備新式武器，如長槍，自動步槍，機關槍等，實力尙稱雄厚，協同友軍，討伐剿匪工作，頗著功績，現南通全縣警額，已佔江北各縣之首位，每月經費，由內政部撥發，

輿論

江北新報於民國廿七年四月創刊，初爲四開一張，本年八月一日起改爲對開一大張，日出千餘份，銷行江北各地，所有經費，概由縣公署撥發，內部組織，設社長一人，分總務編輯兩部，各設主任一人，會計庶務一人，外勤校對各一人，編排方面，尙屬新穎，印刷亦頗清晰，惟內容擬仍須努力，減少廣告地位，加以充實，以中聯社南通分社於八月一日成立，裝有無線電收發報機，按日收發新聞電報，南京，上海，蘇州，杭州，蚌埠，漢口等重要消息，瞬息可通，設社長一人，內部分編輯採訪電訊三課，所轄如皋，海門，靖江各縣，設置通訊員，供給各該縣重要新聞材料，該社所發出新聞稿，交各報盡量採登，經費按月由總社撥發，（仍未完）

東亞之解放（二）

日本評論　高田保馬著　楊叔美譯

因為只靠一個國內的消費，決不能完全消費完，同時也決不能販賣盡的，隨着向海外的商品輸出，所謂資本輸出，是形於販路的獲得，將他從另一方面觀察，不得不產生了殖民地的開拓，提督培落里氏的訪問日本，不過是這個澎湃的大潮流的水的先頭的一個顯現，所以我所考慮而成爲問題的，不是發賣的性質，而是在當時的外國勢力，是必然的侵入到日本，但是資本主義先進國，對於後進國，作爲那種商品的銷路，並且是獲得資本輸出的對方，所說結果是如何，必然的，在後進國家，將一定的技術培植，將一定的設備樹立，而那個後進國，也必潛伏的培植技術的學習所，以及依照着自身必需樹立各種學習所的設備，必然由此而將他以對培植時的資本主義本國，就是甚至對於資本主義先進國的競爭地位占領，然而若問這件事，在歷史上的現象如何，我們就可以從歐洲大戰後的日本的歷史上來觀察，最爲接近，即就歐戰前的日本來考察，歐美各國爲了那種利己的努力，日本的生產設備，由是完備，技術也純熟，可是在資本主義先進國，例如以英國來看，最爲明白，從現在的殖民地的利益搾取，因此那國的財富已很豐裕，那國的生活標準已很高，自然，爲生產的費用，也跟着高起來，在這種先進國家，他的技術是將後進國給予他的利益，是完全放在計算之中，然而所說生產的費用高增了後，自然，對於後進國家不利的立場不得不產生，勿論這個大的轉變的事情，一朝不能急速的出現，但是徐徐之勢，是默默的在進行着，那種積集又積集，不論何時，那種資本主義先進國的力量，自然的會衰敗的，爲了自己的利益，而將商品賣入，以及作爲搾取對象時候的後進國，也是常常的交換，這是必然的，所謂將命運實現的事情，要能朝夕的準備着，這種意義，在所說的這個資本主義自身，是那種的支持者，在一個歷史的時期內交替，是應該看到的，所謂把持命運的事情，是可能的吧！在同一內容也可以從他的側面觀察吧，我們可以將世界的大歷史潮流，注意的吧，從人類在地上感覺着有火的時候，距今，或說是三十萬年，也許是五十萬年，現在姑且不將這悠久的過去的事情來說，單就世界有歷史的這方面，就是從所云國家在地球上成立的那時起，至少也需經過六七千年的長時期，在這個長的歷史時期中，我們東西洋有着怎樣的各種的關係呢，勿論那時有着各種的例外事象，大概距今約在四百年前的時候，東洋是東洋，西洋是西洋，各自立國，不相關係，可是從哥崙拔的發見了新大陸亞美利加洲後，歷史的狀況是爲之急劇的一轉，已經知道的，歐洲的白種人是世界有色人種的動搖者，在我們東洋各民族之上，伸出了手，將一種世界制霸的狀態實現着，可是這種世界制霸的狀態，既然四百多年，而此種狀態，到底到何時爲止，所說將此種狀態成爲問題的緣故，就現在的應當有存續性質的把持者，合起來，將現在的擁接情形作前提，由之而極容易將簡單的結論得到，在這個四百年來，他們的制霸的趨向終了嗎，不是在繼續的制霸到達現在，歐洲的世界制霸，是像已經知道的，除了特殊的場合，而且了解了資本主義組織成立者之外，但是將這個資本主義組織的支持者的力量，放在現在，漸漸的在衰失，不是有着繼續的趨向嗎，到現在，有色人種已有長期間被搾取的事情，今後，他們自身的被搾取地位的產生，不可以嗎，所說世界歷史的方向，不是可以將此而爲之一轉嗎，請將法蘭西的拿破崙，他是帝國主義的大傲量，而至途窮的事情來引證，所說將自己過剩的餘力，過度的向外國去奪取領土的結果，實在是自取滅亡，那種事情，就有着這樣的意義，勿論是說到個人的能力，有着各種的差異，就是歷史上的國家，也是如此，想來也有因了將外國侵略，將領土吸收而發生消化能力上、顯著的差異，這種的意義、若舉一例以明之，就像英國和法國，實在是世界上稀有的大食量的帝國主義的實行者，將那種實行，直到現在，所說的那種繼續的可能性，但是這種理論，必然的決不能爲論斷者所信的，就是以上這個前提所給予的，早晚是不得不到達應當到達的結論，所成爲異議的，是何時是這結論到達的時期，從今日的英國或是法國的事情看起來在上面所述的，歷史的理論，是已經過了四百多年之久，起初，對於那種結論，想來是不能達到的吧，這事就是從歐洲大戰前，在歐洲已經有了這種議論，就現今歷史的興亡之跡來看、任憑如何繁榮的民族，雖然是一度繁榮，而不衰亡者是沒有的，勿論今日，就是大戰前的今日，在歐洲是什麼的憂慮也沒有，雖然說這個白人文明的優越地位，在任何時候是能繼續的，然而在這裏，他們是有着很大的懊惱他們對於這個，不知如何的在考慮着呢，（未完）

遺失聲明

鄙人於本月二十日赴最高法院內中途遺失紙夾一個，除鈔洋外，內置行政院省發字四九四號證章一枚，除呈報補發外，特此聲明作廢，司法人員養成所 鄒家璞啓 B1602

遺失聲明

茲遺失蘇浙皖稅務總局江蘇甯浦區分局職員證章第七十九號一枚，除呈請補發外，特此聲明作廢，汪德炳啓 B1603

遺失聲明

茲遺失南京市戊字第二二九三六號二一九一一號市民證兩張，除向第五區公所呈請補發外，特此登報聲明作廢，下關永甯街二十二號 梁傻之 高富明全啓 B1599

南京 公共行 總行址鼓樓東
經售銀箱火爐 蒸溜水打字機 各種新式木器 經租應用傢具 代客拍賣貨物
電話二二七〇〇轉 A29

註冊商標

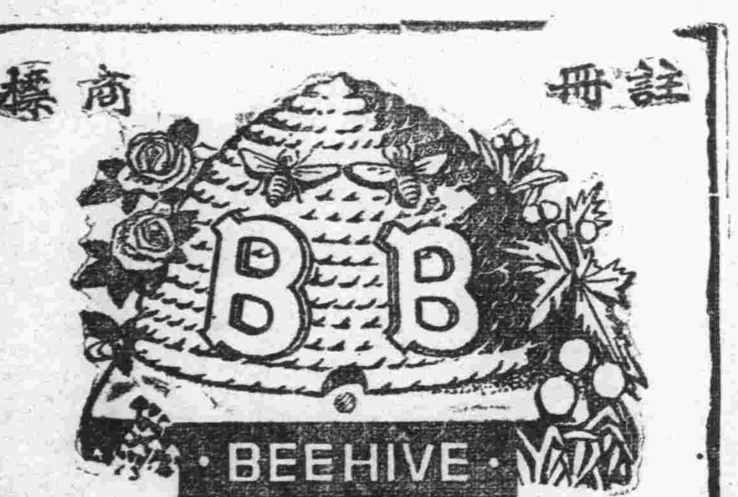

上海密豐絨線廠

注意
真正蜂房牌四股絨線及大蜜蜂牌六股絨線現改用彩色小牌每支二兩附有一張每磅八張前所用藍色小牌業已取消至品質之優美與前無異購時務請認明以免致誤

此係蜂房牌四股絨線新式小牌圖樣

美麗牌　禮拜堂牌

愛其味　烟其廉　價其喜
共盛烟公司出品

請吸!!
▲新出品之香煙
全祿牌　指南牌　長壽牌
●煙味好●價錢巧
南京總經理大昌五洋號
各香煙店均有出售
華生煙草公司出品

醫藥與衛生

第二四期 （每逢星期五出版）

談水痘

—俗名水花— 瘦庚

水痘也是一種傳染病，義者一元論家Unitarien謂與天花（天然痘）相同，其實是不同的。大都就是種痘過或生過天花以後；並不能够可以預防水痘的發生，故所以兩者截然非一，他的感染性最容易傳染到小孩子身上去，大人感受性甚弱，據查在一百三十三個害水痘的人們中，大人所感受僅七八個，而小孩子以五個月以上爲最多，五個月以下的就比較少些，一次感染水痘以後，得可終身免得傳染，但是經過二次發生亦有，僅極少數。

水痘傳染，由於常常和病人接觸，或是常在害水痘病人的房裏而感受的，至於間接如物件與病的媒件傳染等，是很不多見，水痘傳染性甚長久，在水痘還沒有發現的時候，是已經有傳染可能，一直要等到水痘出過，身上痂皮完全脫落乾淨以後，才能算完全消失。

水痘的流行，到處都有，人口多的地方很難免避這種流行，本病傳播到學校裏是最容易，如幼稚園，初級小學，如果在辦理完善而卓著成效學校衛生及衛生教育的學校裏，那是絕對可以免避傳播的，否則這許多活潑小學生，聚在一起，傳染的機會更多，從小學生帶到家裏，又傳染到各個家庭裏，因此就釀成大大的流行了。流行時季，並不一定，亦不受時令的影響，也沒有多大的危險性，但以我們實地的觀察，同所見的危險也不見得就沒有，這大都因爲看護上治療上的不注意，和不得其法，每每又多合併感染到他種疾患，如腎臟炎和繼發性的化膿疾病等。

水痘一般經過 他的潛伏期大概都很長的，爲十三日至二十日，通常爲十四日，在此時期毫無病的現象可言，過此即入發疹時期，在未發疹時，就有發熱，頭痛，胃口不開，睡眠不安，有時有腹痛和鼻出血，如此發疹隨即開始，先從頭部和臉上，此後分布到全身各部，不過有同時極不規則的散布全身，水痘初發現時，他的形狀是作薔薇疹形，大如針頭，一種小紅點，隔不多時，甚至有大如扁豆大小的紅疹，半爲水疱狀外繞紅暈，澄潔透明的漿液，後即變爲混濁，一二日後即變乾燥，中心凹陷，成爲一個個的小窩，同天然痘有點相似，乾燥後就結成棕色的痂蓋，幾天痂蓋脫落，大都不留瘢痕，要知水痘的特徵，有一種階級性的，在身體上的一部份，有幾個發現很旺盛，有幾個不過現點斑就是了，較之眞的天然痘不同，就是天然痘發現有規則，很整齊，分布全身，顏面和手背部，都密集發生，分佈情形也極平均。

關於治療上 對於營養不良的小孩子，同潛伏結核症的小孩子，以及已經患過傳染病的，都應特別加以豫防，水痘發生程度輕的，就是不治療也可以漸次恢復的，不過對於看護上是應當十分注意，不要再給小孩子在此病中有感冒，及其他合併症的發生，等到痂蓋脫落以後，經過醫師檢查并檢驗過病孩的小便，實係不含有蛋白質時纔可以離床。其他則行施對症療法，如熱度太高，可稍用退熱藥，宜清潔皮膚，小孩子指甲應早早的剪除，防病的症狀經過中皮膚瘙痒時，病孩搔爬，一方面注意口腔清潔，室內勿過悶濁，空氣及溫度保持常溫。這都是在治療上應注意的地方。

怎樣纔可稱健康的人

一、康健是什麼東西 『所謂康健者，就是沒有疾病的意思』，有人這樣的說着。但是，這恰與『不是聰明就是愚笨，不是貧窮就是富有』，一樣的錯誤，我人如果假定所謂不是聰明的人，亦不完全是愚笨的，不是貧乏的人，亦不完全是富有的話，則人類便有不是康健和疾病的中性狀態了。而其數目比較於康健的人及疾病的人，則當非常之多，故世界中的人類，大概皆是在沒有疾病半康健的狀態中，自己像是有些疾弱，而沒有患到疾病的，就是屬於這個部分的人，即康健與疾病是個極端，而中性便是不屬於那兩種的人。

二、康健者，精神上必是極爲愉快的。眞正的康健者，其愉快的程度，從朝至夜，都是繼續的，故朝時不愉快，或夜時不愉快的，皆决不是康健的狀態。或在家庭之外則感到愉快，而在家庭之內則不愉快，或者其相反的，亦决不能說是康健的狀態。但心的狀態上，在愉快與不愉快的二種之中間，便有不是愉快與沒有不愉快的時候，這個時候，這人就是不是病人且不是康健中段的人。

但是，這沒有什麼人與病者的區別，很難加以判斷，這須以疾病的存在與否始能決定，實際上，這疾病的存在，如果不是醫生，則亦不能够明白，就是醫生，要是極輕微的病症亦有診察不出的時候。且因着醫生的手腕的關係，極輕微的病變以前，亦有未能發見，就是診斷疾病的方法，以X光線診察的，多少亦有差異。其他要的，與沒有這種設備診察是沒有完全設備的時候，則亦不能得到完好的結果，僅是無論怎樣良好的醫生，故診察一次的，亦是不能完全明白，爲要詳細的治療，必須住醫院一星期左右，及行設備完全的精密的檢察之後，始能够明白病的始末。

然而同樣的疾病，有時極容易的發現，有時則很難明白，就是極有名的醫生，有時亦是這樣的說着：『到底是怎樣呢？』實際上，這種判斷，不容易明白哪！如果不是極好及由世人認爲十分有經驗的，亦不能够察出，或者完全不明白是那一樣的疾病，故所謂診斷疾病，實在是一件困難的事。

在醫科大學的病理教室擔任工作的一位老工人，他在這樣的說着：『自己死的時候，大學的先生亦不能够預先知道吧』！這决不是大學的醫學教授的本領不高明的意思，實際上，大學的教授不能診出的疾病很多，這個老人因每日見死體的病理解剖的結果，因而能够明白了一切，故這話就是說明診斷疾病困難的實況。

此外，醫生說是沒有某種疾病，而病人的自身則有感到身體的精神惡劣，死後一經解剖某一部分，果然某一部分有着病變；或者生前感到某一部分極爲不好，而死後的解剖，亦有不發見到什麼的，有的則對某種病症的恐怖之餘，而精神上造成感覺到那種疾病的時候，亦有眞的發生了那種病症，所謂『想像姙娠』等，皆是由這樣的理由得來的，這皆是所謂假病。因着這樣的關係，故我人須應從種種的疑念，保持平時身心上的愉快，而疾病始不會發生。

三、康健者與普通者的區分

康健的人與普通的人之境界，實沒有明白的界限，精神好的，與沒有怎樣好的界限，亦非常難以區劃出來，同是在一日中，有僅是繼續愉快的，有的則時時愉快的，有的則感到沒有什麼而極爲平淡，或者每日愉快，次日便感不愉快，亦有某種人，冬天則覺愉快，夏天則不愉快，而有的則與此相反，某人於下雪時則喜，某人於下雪時則不愉快；或許有的於空腹時精神極好，亦有的則於滿腹時感到愉快，甚至有的酒醉時愉快萬分，或者則酒醉時精神惡劣，而感到極端的苦惱，眞是千種萬狀，實際上，用心理學的方法來計算愉快的數量的，亦極爲困難，到底普通人與康健的人的境界，實難以明白，但是實際上，無論做什麼事，而能够愉快的做，這種狀態完全繼續，一天三次吃飯時亦能好好的吃着，夜時感到輕微的困倦而行休息，昨天的疲乏已行消失的，這就是所謂康健的狀態。

但是這康健的狀態，亦有種種的階級，即是從良好的康健到最低的康健，但其區劃亦不能判明，自然，成爲健康體的目標，就是皮膚的顏色，光澤，爆度，彈力，毛髮的光澤，爪色的光澤，眼光的燦爛，唇色的光澤，姿勢的端正而且緊張，筋肉的發達，脂肪的附着，榮養的佳良，言語的明晰，舉動的敏活，食慾的旺盛，食味的佳良，便通的快利，睡眠的深度，進而脈搏的規則正準而強大，呼吸運動則規則正當，胸及腹部的運動亦能正確舉行，步行時手足及身體的活動，則極正確而且輕敏，這些就是康健體的極好的標準，但是要以這種而區別，康健者與普通的人，則尚是困難，故須有比較以後，始能够決定。

四、康健的目的

俗云：『戶樞不蠹，流水不腐』；就是身體康健時，疾病自然不生。諺云：『五福以康甯爲首』；於此更可知康健的重要，自古已是極力提倡着，惜乎我人因時日的變遷，致我人的壽命多早夭逝，博得東亞病夫的雅號，現值此建設東亞新秩序的開始，請問身體孱弱者，果能負此重大的責任嗎？是以我人應時時注意，以促進身體康健。（英）

乳哺問題

雲

具有醫學常識之乳母，對於乳哺問題，固可以明白實行之，然而往往有許多乳母，將乳哺問題，并不加以注意，致小兒營養上亦就發生許多障礙，乳哺小兒其最要者，須有佳良乳汁，尤須注意到哺乳婦的健康與營養，所以哺乳婦在哺乳期中，應當講究攝生，使身體康健，同時更應注意到乳哺方法。

乳哺方法大體分爲兩種：一種是用人乳去哺的，叫做天然乳哺，一種是用牛乳或乳製品來哺的，叫做人工哺乳，比較上當然是天然乳哺最合理想，實爲小兒天賦的營養資料，專供嬰兒生下來以後，母體乳房裏即自然分泌乳汁出來，嬰兒的營養，故母乳的營養與生理無一不合，順其自然，隨意乳哺，毫無他慮，所以人工哺乳，無論如何精密調製，其採用爲數甚少，現在把天然乳哺應注意的以及其他問題，略述如下，以供婦女界之參考。

在小兒生下來以後，大約經過六至八小時，就須哺乳，母體乳房裏，還沒有分泌乳汁出來，對於小兒方面，即可用糖水或開水滴入小兒口中，令其自行飲水，免小兒哭鬧，如是約經過一天半的工夫，產婦的乳房，已見稍稍膨脹，此時用手輕擠，即有帶淺黃色的乳汁擠出，這時即可實行哺乳了，注意在哺乳以前，或乳汁尚未出來的時候，最好用消毒棉花吸硼酸水，在乳頭上輕輕拂拭數回，清潔後，這才可以將乳頭放在小兒口中，小兒會自然的即刻就吸吮了。

產婦的乳頭如比較短小，或向內陷沒的，勢必發生困難，這時應用吸乳器，常時的吸吮，使乳腺分泌流暢，則陷沒的或乳頭短小的，必能漸次增大或突出，有的在姙娠期中，用吸乳器常時吸吮，也頗有効驗。

乳汁充滿十分緊張的時候，嬰兒往往不能將乳汁吸出，這時，最好先行用手擠出，或用吸乳器吸出一點，然後隨給嬰兒吸吮，較爲容易，哺乳時切記將左右乳交換乳哺，先一次用左乳，下次可用右乳，如此乳汁可以充分吸出，因此分泌機能也暢，而絕不會減弱。

哺乳時間普通以十五分鐘左右爲最適宜，乳婦時，以坐起爲宜，免睡哺引起不良習慣，哺乳姿態，如在夜間乳時，可以在床上側身哺之，經過一星期後，即可坐起哺乳，每日或每次哺乳終了以後，宜用消毒棉花水（硼酸水）輕拭乳頭一回尤佳。

哺乳的次數應照小兒月分行一定的規則，絕對不可紊亂，倘如像一般的隨意哺乳，或自顧本身的自在，而無一定時間，養成隨意乳哺的習慣，則小兒胃中消化能力薄弱，在乳汁到了胃裏，又非經過一定的時間，無一句鐘的工夫不能消化終了，如果乳哺隨時隨刻，何時可以消化？因此乳汁滯留胃中，則小兒胃裏是充滿了乳汁，引起腸胃病，以致發生下痢，吐乳，腹痛，發熱的疾患，乳婦苦惱，小兒痛苦，晝夜不甯，哺乳無規律，與健康上發生極大的妨礙，所以哺乳，須有定時，更應有定數。

家庭常識之一 關於「發熱」

若。

發熱由於吾人身體各部組織的細胞，對外來物質刺戟而起的病理反應。此種病理反應，雖能消耗體力，損失精神；然對於病體經過，不必盡屬有害，且有時反能克制病原體的生活機能，而使該病症易於痊癒。故吾人若非不能忍受此種發熱時，如長期的發熱在攝氏四十度以上的高熱或虛弱患者的發熱等外，勿輕於解熱，更忌亂用解熱藥。

發熱有定型發熱與不定型發熱二種，一般發熱病多作定型的發熱，大多數急性傳染病如傷寒，肺炎，瘧疾等均有各病的熱型，吾人視其熱型，可藉爲診斷之助。

至不定型發熱如感冒，外傷，刺戟等隨時發熱，有高有低，或來或去，病同而熱每不相同。

定型的熱，可分下列三種：（一）「稽留熱」，於傷寒病見之，常在三十九度以上而不下降。（二）「弛張熱」，日差1.0—1.5度以上或達三度者，於肺結核進行期見之。（三）「間歇熱」，見於瘧疾及回歸熱。

熱候發作前，初覺戰慄惡寒等感覺，熱乃來於俄頃間亦有體溫漸上昇，而僅身體不適者。若高於攝氏三十九度以上，則混合頭痛昏迷譫語等，乃中樞神經受高熱刺戟而來之現象。故熱每象全身病感。他如體力弛緩，脈搏及呼吸之數倂增，二氧化碳排泄增多，食慾不振，煩渴，尿量減少等，與發熱有相互之關係。熱度之高低可分之如次：（一）輕度發熱——攝氏37.5——38.0（二）中度發熱——攝氏38.0——39.0（三）高度發熱 攝氏39.0——以上。

處置方法如下：輕度發熱，亦應休息，勿作劇烈運動。重度發熱，則應靜臥，多喝開水，攝取流動食物或易消化食物而富有營養者，并注意通便；不須解熱時，輕勿於解熱。

理學的解熱有：（一）沐浴，輕度之發熱，水宜稍熱，感冒可用熱水浴，使發汗。（二）冷罨布代替交換於胸腹部或頭部。（三）用冰囊，極熱時用之，須醫師之指導。解熱的藥物，大多有其他不良副作用，最好在醫師許可之下用之。輕的感冒，尚可自服阿斯匹靈，若用藥房裏做好的一藥片，一天可服三次，一次一片，一片約含藥0.3公分。但感冒延長至一星期以外，即宜延醫檢查。上面所說的，并不是告訴讀者怎樣治病或不重視一個人的發熱，而是給予讀者一點家庭醫學常識罷了。當然，較嚴重的疾病，還是要請教醫師的。

煙草對於婦女健康的影響

梅。

在現代，有許多婦女已染上吸烟的嗜好了。尤其是大城市中的職業婦女，因生活自由和經濟比較寬裕的關係，吸紙烟的日見衆多。在外國，連學校女生要求吸烟自由的事情也曾經有過。但是婦女應否染上這種不很必須的嗜好，卻值得研究。照我們向來所知道的，吸烟過多對於男女的身心健康都有妨礙，但是我們現在還要知道一般科學研究者對於婦女吸烟的意見是怎樣。

陸遜斐爾氏曾於維也納的烟草工廠中調查一般青年女工的身心健康的狀況，發見有與他種工廠女工的不同之處。赫希氏與恩比昂氏在柏林和海發作同樣的調查，也發見類似的結果。大概在烟草工廠作工的女子，因受烟味的刺激，多發生性的亂行；月經的反常比普通婦女多二倍；月經週期的延長和減短都有；患萎縮者特多。烟草對於姙娠的影響尚未發見，但據恩比昂氏的研究，烟草所含的尼古丁毒對於卵巢確有損害的作用。他們大概的意思以爲：吸少量的烟尚可利弊相抵，但吸得過度却是爲害不淺呢！

陰萎之研究

陰萎，（亦稱陽萎），乃屬於過行性病變之疾患，男子生殖器萎縮，機能減衰，勃起不能之病也。史記膠西王世家云：『端爲人賊戾，又陰萎』；註云：『不能御婦人也』。考萎縮定義，係筋肉臟器等之細胞形狀縮小或數量減少之謂，其所以致萎縮之原因，計有五端：（一）由於局部之勤脈有病障礙，而血液減少，致細胞營養之毒力，如甲狀腺之因久服碘質而萎縮，（二）由於化學物質之因中鉛毒而萎縮，（三）由於長時期之壓迫，例如纏足者之足小足踝小腿，均形瘦削，又如婦人因束胸而成肝臟表面陷沒之絞溢肝是已，（四）由於久不運用該部，致細胞之生殖機能減衰而萎縮，（五）由於營養神經中樞起變化，或神經斷離，局部之營養障礙而萎縮，致有陰萎既爲萎縮之一分症，則其病因，自不外上述數種，然通常又以陰萎之性質，別爲四類：（一）感應性陰萎，此種陰萎，皆由精神感動，或神經衰弱而然，即所謂『陽旺之時，忽有恐懼，則陽道立萎也』，又謂『思慮焦勞，憂鬱太過者，多致陽萎也』。（二）刺激性陰萎，此種陰萎，皆由化學物質毒力之刺激所致，如烟酒過度，嗜好鴉片海洛因等，每易得患斯疾。（三）麻痺性陰萎，此種陰萎，由於手淫及房事過度所致，蓋陰莖受長期間之壓迫及運用，卒使擴張機能減衰，海綿體收縮，而陷於麻痺性之萎弱也。（四）器械性陰萎，此種陰萎，實質萎縮短小，變成畸形，係由於睪丸缺少或損傷，以及糖尿症及肥胖病而起。

綜觀右列，以（一）（二）兩種爲輕，較易治療，（三）（四）兩種較重，即治療亦頗難獲效，因感應性陰萎，可施以精神治療，及強壯法等，故恢復不難；刺戟性陰萎，則除強壯法外，尚須嚴戒烟酒等，以免隨治隨發，麻痺性陰萎亦然；慎房事，絕手淫，皆爲絕對治要之戒條也。至器械性陰萎中，若係由于糖尿病，肥胖病等。營養障礙，或機能減衰而併發者，則可多服強壯劑。苟屬先天畸形，或睪丸缺損而陰萎者，即治之亦難見效也。

醫藥顧問

陳德福問：前承貴醫師解答敝人之神經系之痼病感激萬分。敝人之病，只是自十六歲發起，並無遺傳性質，但自兵燹之後醫師之藥單，已遺失。云尋前藥，敝人在各大小藥房配之，均無此藥。此爲特請山森先生配一藥方，以便購買。並問敝人之病在婚後有無影響？以後有無遺傳性請先生詳細述之。

秦山森醫師答：一、藥房內有「三溴片」出售，較之方劑配合，價廉便利，每日二次，每次服三片至四片，飯後及臨睡前開水代下。二、此病在婚後，能不感動神經系，即無影響。三、病已全愈，以後即無遺傳性。

丁小山問：敬啓者，鄙人面部，在五七年前，突生濕疹。病狀：紅點子很多，洗破流黃水，口之四週尤甚；常年如此，在顋之下部，側重右邊，曾經中西醫師治療，均未根除。（結婚已十餘年，體壯）每日大便暢通，不食刺戟性，如，酒，蒜，茶等，多吃水果，每晨飲冷開水一杯，用硫磺，宜果，紅藥水，等皂洗臉，外搽藥膏，除身休，多次一驗血無毒，醫治從未見效——請問：（一）此病能否有根本治清可能；（二）有良藥，良方；懇予詳細示知。是爲之盼至感也。

秦山森醫師答：此症病屬面皰之一種，如用硫磺等類藥皂治之，因藥性刺戟，更不相宜，近世最新最合理之療法，用自家血清注射（即將疱內容液取出，製成自家免疫苗漿）頗有効驗，惟手續極繁，非私人診所，所能辦到，應向設備完全之大醫院中商之。

啓：健孟君之「細菌學與醫學工藝之關係」一文，因續稿未到，本期暫停刊載。編者

醫藥類

中醫張仲樑 兒科專家 兼內婦科 診所 明瓦廊九十八號（原住新街口） A346

私立同仁齒科醫院 羣牙醫師主辦 科目 口腔外科 牙列矯正 治療 拔牙 其他一切 各種鑲補 疑難牙病 總院 本京中山東路七八號「馥記大樓原址樓下」 分院 中山北路五〇八號「鼓樓醫院南首」 A142

樵山醫院 專治 內科外科性病科 附設 一純齒科部 特設 電療科愛克司光綫科 門診 每日上午九時至下午四時 星期日下午休診 祝節日全日休診 出診 每日下午四時至七時 院址 中山路一二七號 A350

省三醫院 統治內外花柳產婦小兒眼耳鼻喉等科 女醫接生 包戒烟毒 時間 門診上午八時至下午四時 出診下午四至六時 急症不限 院址 碑亭巷二四七號

中青齒科醫院 科目 口腔外科 拔齒科 治療科 鑲補科 口蓋補綴科 齒列矯正科 院長 醫師 林中青 院址 本京遊府西街四五號 南京廣播電台東首 A95

國醫 金鍼科 李靖方 診所

國醫 推拿專科徐希濤 同京應診 A295

周炳華醫師 主治內外花柳各科 原在太平路設太平診療所事變後遷移白下路昇平橋一一六號 A103

葆初診療所謝惟仁醫師 照常應診 主治內外各科 尤精內科及花柳科 地址 昇州路二六三號（米巷口對面） 時間 上午九時至下午四時 A127

強身保腎丸 買一盒送一盒 每盒一元 A313

白敬宇眼藥 主治，沙眼，雲翳，及各種時行目疾 店址：南京朱雀路奇望街 白下路昇平橋 分銷處 新街口漢中路 本外埠各大藥房均有代售 A131

新海洛斷癮 三日包好 無効還洋 A3

維揚好好樓 現已正式開幕 地址夫子廟大戲院對面 A357

新開 現已正式開幕 仁記江蘇飯店 專辦維新筵席 零折門出菜碗 道堂招待顧客 改良各式和菜 特邀蘇滬名秀 房間清潔舒適 夫子廟貢院街六十六號 A349

咖啡製造販賣 焙後研碎 每一磅自一円四十錢至四円 南京市中山路新街口 京ビルサンパウロ珈琲店 電話二一七八八 A344

廣東 四五六祥記粵菜館 特製過橋鷄粥 價廉味美 無不咸宜 如蒙惠顧 比衆不同 每客二角 妙齡名妹 竭誠歡迎 薄利主義 宴會便酌 殷勤招待 地址夫子廟龍門街口十號 A353

豫豐泰協記酒菜社 A343

福昌飯店營業市價 自十月一日實行以新鈔日票爲單位 早茶 日金一円 法幣一元二角五分 午餐 日金二円 法幣二元五角 晚餐 日金二円五十錢 法幣三元 南京中山路五十七號 電話二三五七七號 A275

明湖春粵菜館 廣東人製的臘味此時用之送禮或佐餐是最適人胃口的 特聘專門技師 巧製各式臘味 原料揀選上乘 價錢格外克己 高等筵席 星期美點 中山路四一號 電話二二二四六號 A369

大東酒樓 高尚酒席 隨着小酌 應時佳餚 零折碗菜 早茶細點 早晨茶資奉送 地址夫子廟貢院東街 A102

酒在莫愁　醉在莫愁

燕子

一、

我們好似飲了過量的酒，疲乏的躺在湖邊，柔和的湖風播散著迷人的氣息，安靜的睡著大地好似是我們的床褥，仰視蒼天呀僅如帳幕的椽塹，一切都渺小了我們好似空間的微粒。湖後的遠山看去更遠啦，湖那面的垂柳是一列綠的屏欄，湖心滿生著茭白似菖蒲又似蘆葦。空處飄著浮萍與幾片荷葉。時有一兩個水鳥從綠叢中發出愁鳴。仲出頭來探望一飛或又潛入湖心。

我們好似飲了過量的酒，赤足的躺在湖邊，酒瓶作枕呀如茵的綠草是毯，仰視蒼天呀橫看湖山！今日呀無目的來到此方，這情景叫我們難得遺忘！

自從前年的春假以後，陡然的我改變了性情，轉變了處世哲學，生活是豪放得多了。有暇不是遊山玩水，就是飲酒作歌。本來我是滴酒不沾，也很懶得出遊。然而見普式庚的：「痛飲吧，當我們還在此地的時辰！嘆友輩不斷的飄零，有的在墓中長眠，又有人在他鄉獨行，命運注視著人老無情，光陰飛逝轉瞬間，何傻仔行，我們就開始失去了自己的青春」！這首詩這隻歌，是多麼動人的聲音，您能不被它感動嗎？有些人都說我變了。其實我不過感覺到固定生活的乏趣，人生的短促，偶而在求著變幻的生活，難得的一醉。

幾位友人的興致更勝於我，數月以來，我們的性情溶洽得更近了。或在老虎頭上賞月乘涼，或在莫愁湖畔品酒高歌，或在白鷺洲飲酪垂釣，或夜遊玄武與湖山共醉。

二、

那天大約已十點鐘的時候，我們才出發。本來是臨時的動機，因為大家的興致相同，事先是毫無準備。我們一行只有四人，沿路購了些熟菜，點心和甘蔗，在城外又帶了四瓶花彫，打算在莫愁湖畔痛飲。

進了莫愁的門，被異樣的寂靜感伏得我們步履都輕輕地不敢稍重。上了湖旁的茶樓，只中間有兩位客人臨湖對坐，我們揀了靠湖的一處角上，泡了兩碗紅茶，兩碗綠茶。

在桌上陳列起我們的食物，又向茶房討了四個高玻璃杯。手裏是透明的杯子，金黃的酒，眼裏是碧綠的荷葉，靜水的湖。微笑的端起了杯子，出人意外的是這酒太好啦！

眞是「酒逢知己千杯少」，不覺間菜和酒全都光了，也不宜再多喝，一切恰到好處，我們相約午睡，其實我並沒有睡覺，只閉了一會眼，然而睜眼來卻發有醒後的意味，一切皆糢糊了，湖側的下的石城，隔湖的遠山，似海市蜃樓一樣都在雲霧裏飄搖。

下樓來，我們在湖畔的草地上躺著。起初帶著嫌重的甘蔗，這時嚐起來甜口潤喉，是太好了。一面嚐，一面飽看湖光山色。民首先將甘蔗嚐完，一個赤足頑皮的在綠草地上跑起來。接著我們全赤足了，在草地上賽跑。

後來我們一同提著鞋襪走到水邊，在石上一排的坐著，八隻腳齊在綠幽幽的湖水裏划，擊起圈圈的漣漪，雪白的水花。待到濕腳吹乾以後，已是夕陽雖好，已近黃昏的時候。信步歸來，混身輕鬆爽快，進城已是燈火微明的黃昏了。

三、

第二次重到莫愁是當年的七月十五日。這一次是事先約定，還是我們四個人。仍究坐在莫愁茶樓的那張桌上，時間已經是二點半了。花彫因為天暖沒有，我們買了兩瓶白干。白磁的盤，新綠的蓮子，鮮美的餌，清甜的酒，一杯一杯的飲著，我們飲著談著，由國事又談到女人，談到蟲豸，霎時間便空了一瓶。

環境實在太好，不醉也孤負湖山。上面是蔚藍的天，下面是綠幽幽的湖水。層層片片遮滿湖面的是碧綠的荷葉，矗立在碧葉間是純潔的白蓮，還有那充滿熱情似的醉人的荷花粉紅，遠處成叢的茭白，時隱時現的漁舟，湖心的水鳥，湖風蕩起的微波呀是輕倩的笑。勇英的豪興在這迷人的湖光下，開了，一聲「來」！大家同站起一飲而盡，碰杯的餘音在空間蕩漾。這杯酒下肚以後，我見民有醉意，因為他背湖而坐，身後的欄杆又朽了，我面對著湖，想和他換一換。誰知他答應一聲之後，莫明其妙的向樓下搖擺的走去。

立刻我叫俗跟他去，因為我坐的地方不好出來，而且只有俗沒有吃什麼酒。到了民上樓來，已在俗的扶掖中了。倒在籐椅上就吐，然後便是痛哭高叫，實在他是內心的沈悶，家庭的隱痛，失意的事太多了。

我因為也飲了過量的酒，不敢稍動，讓逸和俗照應著他。民還在抽咽著，陡然逸又醉了吐了。逸的醉態較民武多，雙手攢緊著拳頭高舉著手，竪聲高叫。

暮色漸漸地從四面聚攏，遊人茶客已散清。兩個醉人雖然安靜了但都昏沈沈地睡覺。我心裏在焦急著，他們何時才能清醒，這裏又不能久留。俗比我更急，因為他怕我又醉。

逸醒了，鬧著要到這裏的學校裏去，他和校長是朋友，在沒辦法之下，我和俗一人扶一個的到了莫小，外而已漆黑，室內都上了燈。逸倒在帆布牀上，民睡在籐椅上，打擾了人家半天，直到十點，兩個人才清醒明白些。

因為園裏的黑暗，路又曲折，他們直送我們出了大門。進城以後，俗和逸乘車先走了，我和民因為愛那拂面吹來的涼風，我們緩緩地步行著，到家已是午夜了。

一覺醒來，天還沒有亮，然而頭抽得不能入寐。絕早起身，頭暈暈，身飄飄，心裏有說不出的難過，想起我昨天沒有醉糊塗，眞是奇蹟。每次醉了總懊悔，發誓下次再不飲酒！可是三五知已相聚，杯在手的時候，又把它遺忘在腦後。

追憶於梅穠

繁星與謝婉瑩

勵志生

提到了現代中國的文壇上，謝婉瑩雖是受着盛譽的一位女作家。她閑曠幽秘的胸襟，雅麗輕清的筆調，發為思想藝術俱佳的作品。一部「寄小讀者」，受着沾溉天眞兒童的狂熱歡迎；一部「繁星」，深受純潔青年的愛護與嗜好。

我們對她底文學價值，估不作客觀的批評。然而，她的文字，富有生動綺旎的「情緒」，情感的活躍，即是她文藝的結晶，即是所以成為「冰心詩人」的由來！

「愛」，是人類最崇高的禮品。愛，是人類最纏綿的情感！情人間的「愛」，雖說是「珍貴」，「陶醉」，「甜蜜」，「玲瓏」，但比不上「母子」「母女」間「愛」的「眞誠」，「純潔」，「濃厚」。情人間的「愛」，有時或許會「曖昧」，「暗淡」；惟有母與子女間的「愛」，是最偉大，永無磨滅的時候啊！

冰心女士文藝的背景，就用了這種高尙的「愛」，一種「詩愛」，浮沉的境界，無論誰人讀了，也都得沉醉在她底文章懷抱！

猶憶我曾在一個月明如水的靜夜，輕舟蕩漾在西湖濱，湖面輕蕩怡人的微風飄來，吹激了人底肺腑！湖水泛起無數的波紋，搖曳了碧水中的明鏡。我捨舟登岸，斜倚在臨湖邊的曲欄旁，縱目看遠近山水，盡是一團「甜」，「柔」，「濃」「重」。月影，樹影，人影交相斑駁，一片的光明，一片的純潔，我底心漸漸沉醉了。

新聲

月下讀謝婉瑩的繁星，回憶起逝去的童年？讀了她澹幽的詩句，便好似飲清涼芬冽的泉水，令人陶醉。她的一字一句的豐富情緒，引起了我深深的共鳴。「繁星」可說是冰心女士燦爛的結晶，用心的清新，回憶的甜蜜，我要深深咀嚼她作品的滋味，我想在「繁星」裏面！，尋求一些人生藝術的心境，不免有許多人說：「冰心是個女作家，深知兒女間的摯情，女子的情感，比男子總來得懇切，所以發之文藝，總覺得和藹沁脾」！不錯，兒童天眞的「愛」與母「愛」，非得一個有美妙柔婉情緒的女作家來抒寫，始能道其「眞誠」與「底蘊」；然而，在中國文壇上像這樣清新灑脫的作家，能有幾人呢？

我受「繁星」的陶融，鼓起了回憶的勇氣。一時兒時嘻笑之聲，似乎又暗盪在我底耳畔。樹蔭捉迷藏，檻前爭糖果等種種往昔的情事，又活躍在我底眼簾。悲，過去的黯傷，喜，已往的歡樂，悵，年華的易逝，悼，茫茫的陳迹。展開了淡綠的紙葉，揮動了乾固的纖毫，寫了一篇寥寥的「憶兒時」，半途又飄起離鄉的憂思，終於剪斷甜蜜回憶的游絲。我深佩謝婉瑩有淡遠的胸襟，抽出纏綿連續的情緒，維持她產生燦爛的「繁星」，謝冰心不愧其「冰心」啊！

我瞻顧目前海內文壇，似乎在八方風雨中高歌。我徵徵地興起感慨。我是一個田園地的嫩苗，蔥綠的幼草，鮮豔的初花；不絕的需要灌溉，需要調護。然而，濡城風雨的文壇，我不能插足！

可是，華中文藝的園圃，負了新而重大的使命，佈置得花團錦簇。展開美麗的光輝。我雖然沒有噴淦的情感，卻有堅定的信仰，深厚的同情。我自己不愧愚拙，惶愧的想以我那朵淡弱的花朵，纖細的嫩草，移植在我們文藝的園圃裏，得到肥料，得到露水，來發揚光大。我又彷彿是一個老弱的園丁，喘息揮汗，負着重大的斧鋤，來開墾我們文藝的樂園。我雖然吃盡了苦痛，但總是不絕的努力，栽培下我這一朵平凡的小花。

我想：「謝婉瑩」的「繁星」是一種「愛」與「回憶」的懷抱，我們文藝的園圃，正在力疾精進地建下堅固的基礎，我們不深陷了「兒女柔情」的密網；我們要有那勇士般奮氣，唱起嘹亮堂皇的前進曲，努力！

雞姊妹

六八　王國倩著

第四回　慨切進良言乘機洩密　癡迷施巧術蓄意謀財

這是很容易知道的。你想一想你自己把持着一切，她能不惱恨嗎？就是她顧及姊妹之情，別人為了娶一個有錢的太太起見；也不能容你這樣一個人享受了？何況，這個管閒事的人，又是一個明白法律的律師；他還不給她出一個主意嗎？幸而，我知道這裏邊的內幕；從中做梗，不使她得意如願；她能不恨我嗎？她恨我，我才造我的謠言。你願意信她的謊言，我也沒有辦法。反正我個人心中是坦白的，誰願意造做什麼；就造做什麼；我還是鄭重聲明，絕不是希望你那幾個錢；我才這樣得罪她。我不過也是為你打算，才得罪於她。不想你不但不念我個好兒，反信她的話，加罪於我。唉！天下還有好人走的路嗎？」他這一番望風撲影，荒乎其唐的話，將瑤英說的信了一半。本來瑤英生性就是愛財，聽說她妹妹找律師謀算她手裏的錢；不由得又恨又氣！不過又想到瑤華不是那種人，她就是找律師，也不能每天找去。他這話可信也不可信，就微搖了搖頭道：「你這話我不敢信，我妹妹就眞個要找律師和我搗亂，也不至於每天找去。何況，律師不是白找的，她手裏沒有錢，找人家那裏成？」于寶和笑道：「只是你有錢，人家就不許有錢了。再說，華兒的交際很廣的，律師不是也可以認識嗎？我的一個朋友，就是當律師的；他們同業的，有什麼趣聞，都告訴我；所以我才知道。因為我這個朋友和華兒認識的那個律師是同學，我才託他和他們同學說：不要管她的事。

老子新篇

（汪山）

試看大家小戶養個兒子，無不歡天喜地送紅蛋，意思在表示已經達到做老子的目的，由此則誇耀內務府生產，勞苦功高，并且任勞任怨，負起養兒子的無限責任。

要知道，兒女不是好養的，記得從前有過『天下無不是的兒女」標語，顧名思義，做老子，固然要準備養兒女的基命，隨着潮流，選擇教育兒女的所在，或是學做老爺，學做少爺，或是小開，應當依順她們思想進行，免得將來慾怨。如果把十九世紀老子腦筋施展出來，不但不能同情合流，也許造成絕大危險！尤其是面團團的老子們，若是不透氣，板起神聖不可侵犯的嚴父威儀，把朱柏廬先生治家格言，作為家庭訓導，刻刻推進儉約運動，視錢如命，不能如願以償她們交際費服裝費，可是謹防吃不得的生活候老子吃，最近孤島兩位好兒子，會合作用電流使老子一嘗觸電風味，不算，還要據成屍體零碎，來一箇炸八塊，只是空前絕後一個大例子，使天下一般做老子的想像慘殺痛苦，怎得不寒而慄麼？

俗說，『殺老子嫌肚小』，不過是形容惡毒兒子一句空話，那強盜會發現鏡鳥般的殺兒殺弟呢？然而『虎毒不食兒』的意義，很明顯，足見養兒子的理長，而養老子究竟是例外，但家庭中賢妻良母。仍是少數如鳳毛麟角，如果有的話，在做老子方面，不論富貴貧賤性情好醜，自無勢利偏頗眼光，即不致醞釀兒女惡劣環境，據經驗老子家論斷，凡吝總難得兒女歡心，非得跟時代進化，一切要好好先生，錢要公開，權利都屬於妻子兒女，自己只知義務，自然養成妻賢子笑，否則暗中要詛咒三老主義，——老不死，——老素菜，——老殺才，——。

所以古人昭示的老子要義，——『不癡不聾不作阿家翁』。只是家庭最有力量的至理名言。任何時代都能適用，能再補充『要得好大做小』。更為得體，包管一團和氣，如友如賓，詬誶勃谿之聲絕耳無聞。迨至壽終正寢，檢查老子積蓄富餘，倘可博得一場大出喪，名留千古，何苦要頑固不做時代老子呢？

禍不單行

（一六九）　陳慎言

六　禍不單行

閨慧道：「就為太太待我不錯，我不便死在這裏。」瑞昌道：「你這話，說得很對，你本不該這樣舉動，我並沒虧待你，你快把剪子交給我！」瑞昌道：「那又何必這樣呢？」閨慧道：「你出去吧！你不出去，我就要立刻剿死！」瑞昌道：「我！我出去，只是你沒把剪子交給我，我不放心」閨慧道：「我不會這樣糊塗，我不說過，不是太太待我好，我早就死在這裏！我死在這裏，於你是不方便的，我不願這樣害人，高太太一向待我不錯，我不能這樣累她的，局長請你就出去，你不出去，就是逼我死了。」瑞昌見閨慧站在那裏手裏拿把剪子，凜凜好似天神一般，心裏什麼雜念也都沒有了，只說道：「你說的話，我相信你，你不會累了我，我知道的」閨慧道：「你就請出去，你關着門，老在這裏，也是不好，你去你去！」瑞昌看這情形，知道隨便再進一步，閨慧的剪子，便會送到喉上，是萬分危險的，垂着頭很失意的走出去，坐在屋內，心上又氣又恨，今天滿想總可以隨心應事，誰知反給她劫持了，我一向在她身上用了不少心思，給士元不少好處，原來她是用手段騙我，現在實情暴露出來了，這人確實可惡，難道我就這樣罷手？決不能如此便宜她，我必須想個法子，把她收拾一下，服服帖帖送到我手裏，瑞昌在房內踱來踱去，想了好一會，只想不出一個好主意，她決心要尋死，用強硬的手段，是絕對不行的。用軟法再把士元安置一個好位置，也未必能感動她，這樣看來，這兩方面進行，都是不中用，只有用技術，叫她迷了本性，打破她的舊觀念，她才能俯首從我。

江湖日記

六月七日（星期三）

女命在乎「色」

晴。報載前大總統徐世昌，以勝胱病發，於昨日下午四時，在天津私邸逝世，享年八十有五。按：徐字菊人，別署水竹邨人，為清代翰林，歷任東三省總督，津浦鐵路總辦，軍機大臣，憲政編查館大臣；辛亥革命後任遜帝宣統太傅，後任民國大總統，民十六後，隱居天津故里至今。徐擅書法，得東坡神髓；余日前得其署「水竹邨人」之楹聯，桑翁節花，亦於冷攤得徐氏之印章，均有錄法焉。

舊友滕君，為余作指畫甚多，事變後都已散失，僅存「海邊沙鳥亦相呼」一小幅；繪海鷗一雙，奮翮飛翔，下為沙草礁石，水紋急流之海灘，天地昏黃，有一種蒼茫氣象，極足以表現海之偉大！最近自京攜來裝裱，懸掛座右，以供欣賞焉。

來蘇已逾四月又半，對於蘇地美女，迄未加以評隲；非不敢道隻字，實乏相當之措辭，以資形容耳。溯自古以來之蘇州典型美女，殊不足以代表姑蘇，惟唐代之『眞娘』，庶足以當之。夫眞娘之為世人所稱道者，色耳！王黃州有題眞娘墓詩：『女命在乎色，士命在乎才；無才無色者，未死如塵灰，——虎丘眞娘墓，止是空土堆，——香魂與膩骨，消散隨黃埃！——何事千百年，一名長在哉？——吳越多婦人，死即藏山隈，無色固無名，丘塚空崔嵬？惟有眞娘墓，客到情徘徊，我是好名士，為個傾一桮！』……「色」之一字，為女子之生命，賢如古人，尙不以為諱；蘇州婦女之著稱於人口者「色」耳已矣。然則以色蠱人者，終屬眞娘一流之供人洩慾而使人留連仰慕者！——是則姑蘇產倡，其殆歷史上所註定者歟？人有詢余：蘇州婦女究美與否？余曰：余非好色者，不能見色眩目而心蕩神怡，妄稱曰：美哉！美哉！余祇視夫蘇州婦女之面目平凡，絕無天然美之存在；有之其惟塗脂抹粉塗趨摩登之裝飾工夫而已。以裝飾而讚美，我無寧以讚衣飾店櫥窗中之『模特兒』之為愈也。

大加利西餐社　標準西菜　地址國府西街六十七號即綏靖部對面　比衆不同　薄利主義　招待慇懃　宴會便酌　價廉味美　無房間　方知言之不謬也　請來嘗試　A310

樂園飯店　本社專辦維新筵席　改良和菜　各省佳餚　零折碗菜　隨意便酌　早晨細點　應有盡有　蘇滬秀妹　隨堂招待　如蒙惠顧　竭誠歡迎　地址朱雀路一百另三號　A412

大陸西餐館　由九月一日起　早茶一元　午餐一元七角五分　晚餐二元　本館專辦定期不誤一應俱全　歐美大菜　房屋清雅　宴席外會　代售德國香腸火腿　罐頭食品　地址中山路一一七號華僑路口　電話二二〇九三號　A25

浙紹　六華春酒菜館　地址貢院東街　電話二二七四七號　A161

遠光飯店　專辦　高尙筵席　宴會便酌　殷勤招待　改良和菜　無不咸宜　賜顧諸公　早茶細點　妙齡名妹　一定滿意　地址維新路中山路口　A29

大羅天菜社　本社特色　喜慶禮總　高尙筵席　經濟和菜　隨意便酌　早晨麵點　價格低廉　房間清潔　女子招待　如蒙惠顧　特別歡迎　地址石鼓路口明瓦郎　A8

新開　吳宮飯店　各界旅客注意　房間優美　佈置新穎　附設浴室　禮貌週到　器具摩登　花園別緻　清潔衛生　開幕伊始　禮堂富麗　空氣新鮮　茶房訓練　定價低廉　地址慕園街四號　A260

太平洋酒菜館　本號照常營業　津川名菜　女子招待　空氣流通　咖啡部　各種筵席　房間清潔　如蒙惠顧　彈子房　隨意便酌　坐位寬暢　特別歡迎　地址夫子廟貢院東街　電話二一七四八　A21

元記　別有天酒菜社　居此秋風送爽菊花宜人之時本社全部振刷一新與名菊爭妍可謂別有洞天特聘名廚烹製高尚酒席應時佳餚實屬別有風味敬請蘇滬名妹殷勤招待更覺別有手腕希各界仕女盍興乎來　電話二一四三九號　地址夫子廟姚家巷口　A25

鞋帽類

盛錫福　呢帽總庫　式樣新美　貨備齊全　支店北門橋　發行所建康路三山街　大華帽行新街口　A94

回力牌　各大百貨商店均有出售　正華橡膠公司　昇州路二六號

天津二聚鞋莊　本號經營數十餘年向抱工料並重久蒙賜顧讚許　在茲所需原料飛漲之際本號不惜工本高貴仍選最高尙材料精製時式男女各鞋新式皮鞋出品特加提高精良耐久承蒙惠顧竭誠歡迎　中華路府東街　A71

夫子廟　華美男女鞋室　時屆秋令，特向上海運到大批各種女式奶黃色皮中高跟軟木底高貴名鞋，樣式入時，凡上海目前時式最新穎之皮鞋，本號採辦全運到；男式各種走鞋，貴呢花緞素緞，取用頭號，而售價普通，竭誠歡迎各界來試比較，即知本號迥非一般專以報章虛僞宣傳欺騙者所同日而語也。　A11

建康路　天津　久福　承恩寺　鞋　憑雄厚技術　造大量時鞋　作偉大貢獻　求顧客滿意　A267

文具類

三偉書店書籍部　照實價八折　應有盡有　參考各書學校課本蒙童讀本課外讀物　兼售上海各大書局出版名著小說社會言情武俠偵探遊記筆記等　另設文具部　建康路三十一號（黑廊街）　A346

萬恆永　證章文具　總號龍門街五二號　分號建康路二二一號　北京　總號萬恆專製陸海空軍證章獎章帽章領章銀製禮品獎品俱全　分號專造農工商學兵證章獎章特別新式喜慶禮品專運歐美各國自來水鋼筆教育文具用品經售中華學生新民金筆廠出品金筆經理處　本號大衆金筆廠出品經理處　A328

南京　泰和製版所　精製　網線銅版　照相鋅版　套色鋅版　特點　出品精良　交件迅速　收價低廉　地址中華路三三二號　代客寫繪！取費低廉。

洋服類

大新公司　建康路一五一號　馬褲呢大衣　眞絲絨旗袍　大會　秋季大廉價

恆興綢布局　復業　大減價　花色繁多　售價低廉　代作華服　招待和平　實行薄利　搜羅齊備　放尺寬足　式樣新穎　誠實無欺　酬答顧客　地址建康路承恩寺　A341